京城日報
十月一日(火)
夕刊
編輯兼發行人 兒島吉治
印刷人 小川三之介
京城府太平通一丁目 京城日報社

寄贈 10.10 帝國圖書館

すき燒 鳥料理 水炊 喜久家 本町二 喜樂館橫 電本二三八三番

輝く始政廿五周年記念

多數の來賓を迎へて けふ記念式典を擧行

朝鮮全土は祝賀の一色に塗りつぶさる

總督府に於る曠古の盛典

明くれば十月一日薄曇り、しかし朝七時朝鮮神宮の祭典合圖の花火とゞろく頃から、西の方霽されて微笑する碧空、絶好の祝賀秋日和だ、南山頂の大國旗は微風になびき半島の都京城の街々は歡喜に亦つて家々の日の丸翻る、爆音高くとゞろく本社祝賀機まづ秋空を切つて空からの壽ぎを捧ぐ、けふを晴れの始政廿五周年記念式典會場たる白亞殿堂に向ふメーンストリートの光化門、太平通りは祝賀塔の垣に飾られ、その中を三千餘名參列の自動車が陸續として進む、かくて午前九時卅分半島曠古の盛典は擧行された、丁度その頃十三道の道廳では各知事以下同樣式典が擧げられて、茲に朝鮮全土は祝賀の一色に塗りつぶされた

十月一日の始政廿五周年記念、晴れの式場たる本府東廣場は紅白の幔幕、萬國旗に滿飾され、式壇は芝地に五七の桐を打ちぬいた本府紋章入りの式幕に飾られ、全員着席、祝賀の五機上空を亂舞し、秋風爽かに吹く、待つ間程なく、午前九時半

宇垣總督をはじめ今井田總監ほか首相代理大久保秘書官、外相代理佐藤東亞局第二課長、拓相代理入江次官、齋藤前總督、南駐滿全權大使代理谷參事官、德大寺侍從、小林鎭海要港部司令官、篠田李王職長官、有賀光豐、韓相龍の諸氏が宇垣總督を中心として壇上に着席

上瀧人事課長は嚴かに開會を宣しまづ國歌合唱に入り、戶山軍樂隊岡田樂長の銀タクト一閃するや莊重極みなき君が代の奏樂はじまる三千の參列者聲を限りに合唱すれば白岳にこだまして式場頓に嚴肅

次に宇垣總督は日韓併合に關する詔書を全員起立して水を打つた靜けさのうちに嚴かに捧讀、つゞいて今井田政務總監は別項の如き式辭を朗讀した、これより同九時三十五分表彰狀授與式に入る、宇垣總督は一々總代に表彰理由を讀し永年勤續職員勅任總代岡本覆審法院長、奏任總代田中本府通譯官、判任總代佐藤同會計課屬、囑託雇員總代加藤學務局囑託、傭人總代李本府會計課傭人等に對しそれ〴〵表彰狀を授した、次いで永年勤續李王職々員の表彰に移り李恒九男總代となり、他の表彰は永年勤續邑面長總代韓京畿道楊州郡蘆海面長、同公職者總代後藤仁川府會副議長、同民間功勞者總代肥塚正太氏、同新聞關係者總代釋尾春芿氏らに對しこれ又いづれも表彰狀を渡した後、職員代表として岡本覆審法院長が、また民間功勞者代表肥塚正太氏(東洋牧場主)が感激にふるへて答辭を述べた、かくて同十時來賓祝辭に入り岡田首相、廣田外相、兒玉拓相(以上代讀)、齋藤子爵、南駐滿全權大使(代讀)、植田軍司令官、在京城外國人代表マルチニフ蘇聯總領事、有賀光豐、韓相龍諸氏がマイクの前で高らかに朗讀を終る、同十時卅五分宇垣總督はやをら起つて只今民間功勞者および德行者に對し有難き賜實の御沙汰を拜しましたから人事課長に披露せしめます と述べ上瀧課長壇上にのぼつて有賀光豐氏に勳三等瑞寶章、ウイリアム・シーケール氏に勳四等瑞寶章、野口遵氏に同、賀田直治氏に勳六等瑞寶章の敍勳以下賞賜された旨報じ、最後に高橋秘書官祝電披露以外の各關係その他の祝電披露多數あり、同十時四十分目出度く閉式された

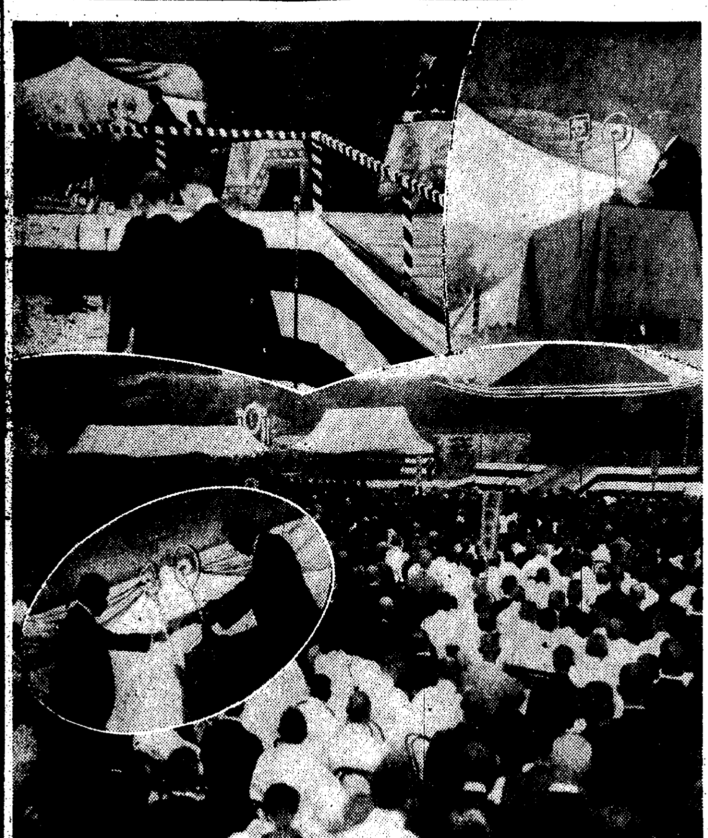

寫眞說明

(上左)宇垣總督の日韓併合詔書捧讀(上右)齋藤子爵の祝辭朗讀(圓內)表彰狀授與(下)記念式場全景

祝辭

齋藤子爵

本日茲に朝鮮總督府始政二十五周年記念式典の擧行せらるゝに當り其の佳席に臨みて一言所懷を述ぶるは予の深く光榮とする所なり

顧れば予は 大正八年以來二回に亘り、前後約十年の間朝鮮總督の任を瀆したる深縁により、今回御招きを蒙り半島を訪るゝに際して、曾住の舊山河、怡々然として眼底に映じ、恰も鄕關に入るの思あり、或は官民諸識諸彦の壯容に接し、或は街巷民舍の舊觀依然として知己に邂逅するを見、滿懷今昔の感に堪へず、眞に言ふ可からず、而も彼山此川、綠化に治水に、曾て予が在任中

意圖したる 所の施策、凡て現總督の治下に於て其の達成を見つゝあるを望見し、更に一般施政の事績を壯觀して產業、經濟、文化其他に亘る伸展、躍進の迹洵に顯著なるものあるを知り、感慨殊しきを禁ぜず、宇垣總督閣下以下有司百僚諸彦に對して、其の勞を多とし、半島民衆の爲に祝福せずんばあらざるなり

今や我帝國 は超伏波瀾の國際情勢に處し、儼乎として東洋平和維持の重任に膺るべく國力の伸展を要するの秋にして朝鮮の負荷すべき使命亦決して輕からず、大に人心を興起せしめ資源を開發し、經濟を豐にし以て國家の隆運に貢獻するの業に懈かる可らざるは言を俟たず冀くば官民諸彦が廿五年施政の經驗を基とし、本記念日を一轉期として更に新朝鮮の建設に向つて一致邁進を期せられんことを

一言蕪辭を聯ね祝辭とす

昭和十年十月一日 子爵 齋藤 實

表彰された― 榮えある人々

施政記念日に表彰された榮えある人は五千二百九十二名に達してゐるが、內譯左の通り

高等官同待遇者 六四五名
判任官同 二、四一〇名
囑託雇員 四九七名
傭人 九一六名
民間功勞者 二六二名
公職者 六一九
孝子節婦義僕 四三名

物故功勞者ならびに殉職者招魂祭を執行

記念式典後勤政殿に於いて

晴れやかな記念式典を終つた諸名士ほか參列者三千餘名は、午前十一時すぎから始政以來の物故功勞者ならびに殉職者招魂祭の執行される勤政殿に參集、祭壇下の廣場に威儀を正して參列、血に染つて斃れ、或は功成り名とげて昇天した英靈を心からまつつて慰めた

◇

祭壇には千木高しるす靈ふきの御靈廟がしつらへられ故伊藤公その他の英靈がまつられてゐる

◇

用意萬端整ふや降神修祓など順次進んで齋主阿知和朝鮮神宮々司の祝詞あり、祭主宇垣總督の祭文奏上があつて祭典は順次に進み、いよ〳〵玉串奉奠に入り齋主、祭主の次に來賓の順となり

王家御使李王職禮式課長、公家御使市野澤李鍝公附御用掛、大久保首相代理、佐藤外相代理、入江拓相代理、齋藤子爵、谷駐滿全權大使代理、植田軍司令官、德大寺侍從、李男爵、小林鎭海要港部司令官

が奉奠、次に遺族總代として李丙吉侯、一般參列者總代今井田總監、京畿道民總代富永知事、京城府民總代伊達府尹等の奉奠も終り撤饌、送神など嚴そかに正午祭典は終つた

定例閣議

【東京電話】國體明徵に關する聲明を審議する一日の閣議は午前十時十五分から首相官邸に開會岡田首相以下各大臣(望月遞相缺席)出席、先づ後藤內相が過般の風水害の情況並に府縣會議員選擧の結果に關して報告あり、次いで國體明徵に關する政府の處置發表に關し白根書記官長より說明、各閣僚共異議なくこれを承認公表するに決定正午散會した

招魂祭に於ける祭文

祭文

維時昭和十年秋十月一日、朝鮮總督宇垣一成、謹酌庶羞の奠を以て廢みて新政發育の先導たる物故功勞者殉職の英靈を祭り深沈の至情を披く

顧るに、明治維新以降、日韓兩國の間に東洋和平の經綸を練成すること多年、明治四十三年韓國併合の盛業遂に成り朝鮮總督府を創設して嘉猷の基を開き、鎭末の民瘼を治めて舊弊を化醇し、皇謨顯揚して庶績咸熙す、是寶悉兼融合の大業並に創政以來統治の事に膺れる先人耶衆の功にして今人の仰いで以て其の遺芳を景慕する所以なり 一成等龍鳳の材を以て統緒を繼ぎ鷹精治を求むるも黍稷馨らず只管競々として先賢の明德に之れ賴るのみ、幸なる哉、皇天の垂護と治風洽浹たる先蹤の存する在り、歲を總ふて疆內の治躍み、人和し業興り、聖代の庶徵滋生す、洵に欣々として感恩謝德の念に禁へざるなり茲に始政二十五周年記念式典を擧げ統治の新緒を期するに當り、至眞を深く物故先輩の鴻功に捧げ、其の冥福を禱りて罷まず在天の英靈荷くは夫れ來り饗けよ

敍勳、藍綬褒章、賜杯の恩典に浴せる人々

民間功勞者、德行者にして敍勳、藍綬褒章及賜杯の恩典に浴したる者左の如し

勳三等瑞寶章 從四位勳四等 有賀光豐

功績 明治三十九年渡鮮以來在鮮二十有九年間政治、經濟、殖產、興業其の他社會事業等總有事業に關與して半島產業開發に貢獻し其の功績顯著なり

勳四等瑞寶章 ウイリアム・シーケール

功績 明治四十年一大決心を以て渡來し銳意朝鮮人靑年の思想善導に意を用ひ傍ら育英に從事し機會ある每に日本事情及文化を外國に宣傳する等相互親善に資すること多大にして其の功績特に顯著なり

勳四等瑞寶章 從六位 野口遵

功績 各種の國家的重要なる事業を創設經營して國力の增進に寄與し殊に電力統制計畫の實施に努めて電氣事業の飛躍的發達を遂げしめ以て朝鮮の產業開發文化經濟の進展に貢獻したる功績偉大なり

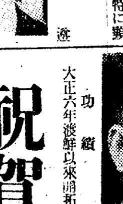

勳六等瑞寶章 正五位 賀田直治

功績 大正六年渡鮮以來開拓、植林殖產興業、交通運輸、文化並に地方の進展其の他、總有公共事業に盡瘁し朝鮮開發に貢獻したる功績顯著なり(續く)

辭令

【東京電話】

總督府警察官講習所教授兼總督府事務官 增田道義
任總督府府尹(四等) 總督府理事官 杉山茂一
任總督府府尹(六等) 總督府郡守 高堂健二
各通

廿五周年 記念式に於る式辭

今井田政務總監が朗讀

式辭

本日茲に齋藤前總督閣下並に多數朝野貴顯紳縉の貴臨を迎へ朝鮮總督府始政二十五周年記念式典を擧行するに至りたるは邦家の爲慶賀に堪へざる所なり

惟ふに明治四十三年、朝鮮に新政を創始して以來、寺內初代總督以下歷代總督一視同仁の 聖旨を奉體して任に當り、百僚亦庶政革前の時より克く身命を皋讀の翼成に捧げ、上下一致して文明の扶植、民衆の利導に努り以て澤々たる皇化を洽く斯土の山川に及ぼしたるの事績は、蓋し是れ近世史上の偉觀にして其の公明なる施政の精神と、顯著なる努力の結實とは、均しく中外の認諾する所に屬す、此の間、時に世界思潮の蠱惑する所或は偏見妄心の潜む所、若干の不祥事件之無かりしに非ずと雖も、偶々却つて其の過誤を反省し內鮮の結合融和を促進するの動機となりたるは、畢竟元同根に出でたる兩民族が史を關て往古の關係に還元するの天意あるに因るなしとせむや、既に統治の大綱は昭々として民衆の理解する所となり、諸施設亦徐々て逐年進展を遂げ、特に滿洲事變以後の新情勢に基く好影響は產業、經濟の上に劃期的の變化を齎さんとし、民情亦甚だ好順なるを想はしめ、官民協力して內鮮一如、物心具足の樂土新朝鮮を目途として建設の步武を進むるの道程に到れるを深く慶幸とせずんばあらず。

蓋し半島事態の好順を馴致し治平の基を爲せるもの、上に日星の御稜威あると共に、桑楡一家の寶現に盡されたる諸先散及び創政以來幾多先覺各位が一意勞瘁、開拓の事に力められたる勳功偉業の賜に外ならずして、後人の瞻仰して欣慕に堪へざる所、爰に本記念日を以て朝鮮統治に功勞ありたる物故者歷位の英靈を祭り、齋藤前總督閣下首め現存功勞者各位に深甚なる感恩の意を表し、且永年勤續職員諸氏の貢獻並に篤行者の美績を錄して之を表彰する所以にして、表白の方法極めて菲薄なりと雖も以て主宰者の深衷を諒とせられんことを冀ふて止まざるなり

今や帝國は混沌たる世界の不安期に處して東半球の海表に卓立し、自彊鋭往以て東洋平和維持の重責に任じ、內外に民力を養ふて國步を調ふべきの秋に當り半島の負荷する使命亦愈々重きを加ふるに言を俟たず、還惜後嗣を先覺に承けて施政の現任に在る者、只管此の時務を旨とし啓導開發の任に服し誠心を傾竭して以て皇國の興隆に獻身せむことを誓ふ

蕪言を聯ね式辭とす

昭和十年十月一日

朝鮮總督府政務總監 今井田清德

祝賀宴開く

四角張つた記念式典、招魂祭等がすんで本府後庭に一同出づれば全く世界は一轉して秋空に聳ゆる慶會樓を中心に心もうき〳〵する祝賀會場だ、零時廿分から餘興が始まりフロツクやモーニングが、そ ずらり並ぶところ ここに一團、ここに一團青芝を踏んで賑かに談笑、午後一時努氣のいい慶會を合圖に一同構內に設へられた祝賀宴のテーブルにつく、メーンテーブルを見れば宮中席次で宇垣總督、植田軍司令官、今井田總監、李(允)男、閔子、朴侯、尹(德)子、三宅師團長、篠田長官、尹(澤)侯、李(載)子、山田城大總長、李(恒)男等第一卓の人々で、次は岡本京城覆審法院長以下第二卓の人たちが並んでゐる、戶山陸軍々樂隊の「君が代」の莊重な奏樂に一同起立唱和し、次に聲も朗らかに宇垣總督の別項の如き感激にみちた挨拶あり、互に祝盃を汲みかはしての植田軍司令官の發聲で萬歲を三唱し同二時目出度く終了した

總督の挨拶

唯今茲に 始政二十五周年記念祝賀の祖宴を設けまして、遠路遙々御來鮮を賜りました貴賓外交團各位並に地元官民功勞者及有志諸彦の御臨席を頂き一榎の下に秋色を賞しつゝ此の歡びを俱にするを得ます事は私の深く光榮とし感謝に堪へざる所であります

顧みます れば私が朝鮮に任を受けまして以來、滿四ヶ年餘りと相成ります、此の間、私として無爲にして何等これといふ微功も無かつたに拘らず、朝鮮の實情は、之を民心に就て申しても乃至は產業、經濟、文化其の他、各般の事態に付て申しても極めて

順調なる 步みを示しつゝありまして、正しくこゝに施政上の一時期を劃して今後に對し得るといふ見透しをつけ得るに至りました、それには四つ五つの大きな理由を指折り數へることができると考へるのであります、即ち第一に皇威皇猷の盛大にして、如何なる邊土の民をも之を化醇する有難き御稜威を戴けること、之に申す迄もない所であります

第二には 歷代總督の統治に拂はれた御苦辛が今歷々と果實となつて現はれ來つたこと、第三には始政以來統治の方針を體して百僚有司が忠實に其の任を竭し、獻身的の御奉公を申上げたこと、第四には疆內民衆が能く時勢の趨嚮を察して施設の精神を理解し統治方針の實現に協力したこと、而して其の五には時の力、即ち時代の推移及び時局關係から來る好影響が幸したこと等であります

本日の式 典が物故功勞者の英靈を祀り現存官民功勞者に感恩の誠を披き、永年勤續職員並に篤行者を表彰することを主なる次第と致しました理由も畢竟此の考に基くのであります

勿論我々 と致しましては朝鮮の現狀を以て滿足致す者ではありません、朝鮮の帝國に於ける重要なる地位と使命とを知つて其の任務を遂行するには、今後更に一段の工夫と努力とを傾注して、庶政の萬全と民衆の向上とに盡すの覺悟が無くてはなりませぬ、茲に光榮ある本記念日を一新紀元として新朝鮮の建設に邁進するの決意に燃えつゝあるものでありまして、此の所志を認め、本日諭告を發して疆內官民に愬へその奮起を促した所以であります

本日外來 の貴賓各位に對しては、何卒今後共朝鮮の爲に御誘掖の勞を吝まれざらんことを懇願致しますと共に、鮮內在住の諸氏に對しては、信念、覺悟を新にして此の上の御奮勵を希望致して止まない次第であります

他に粗席 を設けてありますが設備極めて不行屆でありますけれども、何らか御ゆるりと御歡談あり度く、簡單乍ら之を以て御挨拶と致します

古茂山線の買收有力

明年度の私鐵買收は目下鐵道局で愼重研究中であるが、京南鐵道、金剛山電鐵のほかに朝鮮古茂山線が有力視されるに至つた

古茂山線は局線古茂山驛から茂山に至る六十キロの狹軌であるが、茂山鐵山の開發促進が叫ばれ具體化せんとする折柄、これが開發のため當然買收の上廣軌に改良する必要が生じて來たわけである

右に就て拓務省側と豫算折衝を終へて歸任した林財務局長は語る

私鐵買收は明年度も豫算とは別にやらねばなるまい、どの線を買收するか鐵道局で研究を進めてゐる筈であるが、茂山鐵山開發に伴ふ古茂山線も有力な候補線であらう

國體明徵に關する 各省實施概要

けふ閣議を經て發表

【東京電話】國體明徵の爲執りたる各方面の處置概要は一日の閣議に提示し各閣僚の承認を得て左の如く發表されたが、同閣議席上岡田首相よりその措置概要の中には併せて政府が將來なすべき方針も含まれて居り、政府としては既定方針に基づき國體明徵に關し、更に一層の努力を拂ひ豫に司法、文部內務各當局は步調を合せて遺憾なきを期せられたき旨を重ねて要望した、國體明徵のため執りたる處置概要左の如し

一、憲法の講義に關する處置
1、擔當教授、講座、講義內容等に關する處置
2、教科書に對する處置
3、法制、經濟科、修身科擔任教員及び學生主事協議會の開催
4、直轄諸學校における特別講義

一、憲法關係出版物に關する處置
1、發賣頒布禁止改訂
2、絕版
3、司法處分

一、國體觀念徹底に關する處置
1、訓令、訓示、指示
2、研究、講習、講演
3、憲法教育資料の作成配布

遞信辭令(一日附)

羅城郵便局長遞信書記朝倉正博南陽郵便局長を命ず▲羅南郵便局在勤遞信書記岡幸一羅城郵便局長を命ず▲京城中央電話局在勤遞信書記吐師築廣京城中央電話局庶務課長を命ず

人

◇入江拓相代理(拓務省地方課長)六日午後三時發平壤を經て元山淸津、羅津、雄基を視察、九日夜歸城の筈
◇西本本府水產課長 同上
◇平賀三男氏(鐘紡サービス・ステーシヨン店長)就任挨拶のため卅日來社
◇增田省三氏(同係長)同上

天地玄黃

四半世紀後のその日は來た、正に施政廿五年

◇

輝やかしきものを南大門の電飾ばかりとのみ思ふべからず、この輝やかしき治績は以て世界に誇示しても必ずしも當らずと爲さず

◇

血と汗と不斷の努力が築き上げたる偉大なる力作がこの朝鮮の治績

◇

過去を顧みるは過去の想ひ出に陶醉せんが爲めにあらず、單だ將來の飛躍に備へんが爲めのみ、その心して行かうではないか

元寇 (50)

藤井眞澄 作　齋藤五百枝 畫

辻神樂師 (五)

『最前から度々、遊女の資質々々と云はれるが、それや本當のことかな』

行者が、いかにも不思議さうに、からたづねると、猿彥は、悲しいのか可笑しいのかわからぬやうな顏をして、おどけた調子で話すのである。

『本當も噓もありやしませぬ。人間資質の事は今から二十八年の前――仁治元年から有難くも堅く止められては居りますが、一家皆んなが揃つて飢ゑ死をするといふものが、どん〳〵殖える一方のお芽出度い此時勢ではな、は、はア……とうてい止めきれるものではございませぬよ』

この『は、はア……』といふのが、猿彥の惡い癖で、極度に人を馬鹿にした嘲笑である。

『む……さうか』

猿彥もそのまゝ默りこんで、うつろな目で、陽炎の間を飛びまはる小さい羽虫を見てゐた。

と、行者は、のつこり立ちあがつて、向ふへ行き出した。

何をするのか……と猿彥のび上がつて見ると、川の少し下の大きい川柳の枝に、着物がつるされて居るのに、手をかけたのである。

『ようお洗濯ができましたな』

『何うやら乾いたやうです。今これを着て行きますから、其方は先へ戾つてゐて下され。』

『どうかそれまで待つて貰ひたい』

『はい、はい。では、お待ちいたします』

猿彥が元の藪の中へはいつて行くと虎彥はまださつきのへんな運動を續けて居る。

『これや虎彥、なにをやつてゐるのぢや』

『牛若丸樣の天狗飛行の術……』

『この事を知らぬのは、まア、六波羅侍と雜兵ばかり……』といふ譯でな。まア行者樣、お聞きなされい。先づ困りきつて蒼うなつて居る奴に、錢を貸してやつて、それが拂へるまで若い娘や妹や、中には女房までを自分の家の下女にしますな。ところが困りきつて居る奴は、ます〳〵蒼うなるばかりで拂へるどころぢやない。もつと錢がほしいとなる。そこで遊女へ遊女へ……といふ次第。は、はア……』

『む……。すれば、そなたの娘のお梅殿とやらも……』

行者が悲痛な調子で云ひかけるところを、猿彥は、わざと仰山な聲を出して、押止めたのである。

『いや〳〵、擱りながらも、べんべんながらも、この辻神樂師の組師猿彥の大事な一人娘を、遊女に賣ることは、たとひ一家中が飢ゑ死にしても、許すことではございませぬよ。は、はア……』

ひどく威張つて云つたのであるが、その肝腎な『は、はア……』が、嘲笑よりも寧ろ悲鳴のやうに行者には聞えたのである。

しかし、行者はちつと考へこんで、なんとも返事をしなかつた。

猿彥は、ふと、さつきの行者の恐ろしいほどの筋肉美を、思ひ出した。

『あの行者樣に敎はつたのかな』

『いや、まだ敎はらんが、今に敎へてくれるやろと、思ふとる』

『あの人は、その牛若丸樣の天狗飛行の術を、知つとるのかな』

『知つとるやらうと思ふ。判官義經樣のお話を詳しう話してくれた具合ではな……』

『やめにせい。やめにせい。天狗になつて鼻ばかり高うなつても、なんにもならぬ。それにな、晩に食べる物もないのや、腹がへつて損や損や』

『この天狗の術をもつて、食べる物を探して來るのや。は、はア……』

これで、さすがの親父も敗けてしまつたらしい、そのまゝ沈默してしまつた。

息子は勝つた元氣で、なほ熱心に飛び上がりの稽古をくりかへすのである。

と、そこへ行者が着物をつけてやつて來た。そしてちつと虎彥の運動を見てゐたが、

『わしも辻神樂をやつてみようかな。虎彥殿が牛若丸になり、わしが辨慶になつて――』

けふぞ來たその日
みごとに結んだ廿五年の實

街に溢れる歡喜
府民感激の渦巻
樂隊、旗行列、花電車、花バス
沸き返る市中の賑ひ

待つてましたけふの日よ——嬉しくも輝く始政記念日は府民の感激にあけた、南山頂上の大旗、各戸の軒にはためく旗、そこを長蛇の旗の波は縫ふてゆく、勇ましい樂の音は特に來城した戸山學校の軍樂隊だ、善隣商業、專賣局のブラスバンドも朗かな行進曲を奏でゐる、花電車、花バスも通る、着かざつた府民は街に溢れ出てモウ感激の最高頂、こゝかしこで歡呼の爆發である、けふ一日は歡喜のるつぼと化した

行く處としてお祝ひの色にぬりつぶされた京城は、拂曉と共に先づ半島の守護神朝鮮神宮參道へバスが頭につけた交叉國旗もうれしく、增車運轉しても運び切れぬ喜びの府民をはち切れさうに滿載、美しい記念切符を手に神宮さしてゆく月日祭と報告祭が始つた頃には人波と共にさしもの大廣場も人人人人で埋め盡す、一方市中は午前九時本社模飛行士の操縱する奉祝飛行機は本府式場の上空を中心に地上の歡聲に答へエンヂンの音も輕く市の上空を旋回し、彼方の空に消えると共に、奉祝式を終つた全初等學校生徒や女學生の全市旗行列、これに更に氣勢を添えて各小學校の幼年生徒は可愛い聲を張り上げて學校を中心としてそれぞれ各自の町内を練り歩き、あちらこちらでも旗の波がゆらめく、本町鍾路など盛り場の賑ひ鮮銀前廣場には地車さへ出て大雜踏である、かくてけふの全京城は隅から隅まで祝一色にぬりこめてどよめき返した

閑院若宮、同妃兩殿下
麗はしく御來鮮
慶州へ向はせらる

【釜山電話】閑院若宮春仁王同妃兩殿下御同列にて一日朝六時三十分入港の連絡船景福丸から釜山御上陸、官民御出迎へのうちに鐵道會館に御成り遊ばされ、土師知事以下有位帶勳者に御謁見を賜はり御少憩の後同八時新羅の古都慶州へ向け御出發遊ばされた

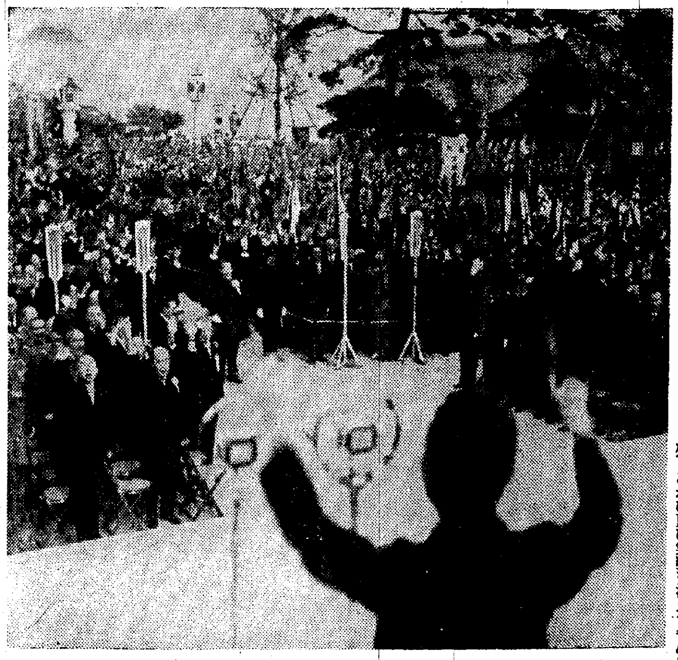

南山の神域に
官民合同祝賀
記念すべき日を壽ぐ

京城府主催の官民合同始政廿五周年祝賀式は一日午前八時から中秋の空高き朝鮮神宮廣場で擧行された、今井田政務總監初め本府、遞信、鐵道各局、京畿道、京城府の關係者、それに祝賀式參列のために各地から入城した名士連、在鄕軍人、傷痍者、青年訓練所、各學校生徒その他各公共團體、公職者、町總代それに一般參列者を加へてさしもに廣き廣場を埋めた、式は修祓、府尹の玉串奉奠、國旗揭揚、國歌合唱あつて伊達府尹祝賀文を朗讀、今井田政務總監の發聲で、全員萬歲を三唱し同卅分式を終へたが、けふの日を祝ひ壽ぐ聲は南山にこだまし喜びに滿ちた……寫眞は官民合同祝賀會……

朝鮮神宮の報告祭

朝鮮神宮の始政廿五周年報告祭は一日午前七時から神宮境内で今井田政務總監（總督代理）李完鎔子（貴族代表）小池軍參謀長（武官代表）吉田鐵道局長（文官代表）富永知事（京畿道代表）伊達府尹（京城府民代表）本府各局長その他官民參列のもとに嚴肅裡に執行され、同四十分報告祭を終つた

東京で祝賀會
兒玉拓相ら

【東京支社特電】東京でもけふの佳き日を記念するため中央朝鮮協會と[illegible]會の共同主催で一日正午丸の內中央亭で祝賀午餐會を開き[illegible]會長はじめ兒玉拓相、石塚、荒井、馬場、有吉、大川、大橋等朝鮮關係者九十餘名出席、種々歡談をとげ盛會裡に午後一時半散會した

軍樂隊は今宵演奏

戸山學校軍樂隊の奉祝演奏會は今晩午後七時半から三越前廣場で二時間行ふ

躍進廿五年のトーキー公開

わが半島が四半世紀間に擧げた成長の素晴らしい姿を本府のフィルムに收めて京城三越四階ホールで一日から六日まで（午後零時半、午後三時半）毎日二回オールトーキー『躍進廿五年』を公開

名勝古蹟展
三越で開かる

朝鮮古蹟研究會では始政廿五周年を記念して一日から六日まで京城三越ギヤラリーで朝鮮古蹟名勝寫眞展覽會を開催、樂浪、三國、新羅、高麗、李朝の各時代にわたる興味ある古蹟寫眞六十點の他總督府博物館から貴重な出土參考品の出品もあり盛況である

鐵道局弔魂祭

鐵道局では來る四日午前十一時より龍山鐵道公園內弔魂碑前で今年新たに祭祀される百卅一名を加へ累計三千二百十二名の殉職者弔魂祭を執行、當日は局友會の手で奉納餘興として子供運動會、弓道、野球、相撲、劍道、バレーボール、陸上競技等のほか午後七時からは從事員養成所講堂と錦町局友會道場で映畫、龍山劇場、和泉町局友會場で演藝を公開さらに鐵道舊友會は正午より龍山局友會場で百餘名出席、施政廿五年懷舊座談會を開くと

蜿蜒十數町に及ぶ
搖ぐ旗の波
沿道人垣をつくる

京城全女子中等學校及び初等學校五、六年全生徒三萬人を集めて、喜びの旗行列は午前九時朝鮮神宮前の廣場に集合、同十時蜿蜒長蛇の列をつくつて出發、第一、第二兩高女生を先頭に先發隊は廣場を出て京城神社參道に進み、旗の波は行進歡高らかに續々十數町に及び、倭城臺から日の出小學校前を經て若草町を北進、敦化門から本府前に至り光化門通り、太平通、本社前、府廳前の廣場に至り、先着した第一高女から萬歲を叫んで順次解散したが、沿道人垣をつくり、旗の波は市中にはんらんした

軍樂隊
市中行進
感激を與へた

午前九時四十五分本府式場を出發した戸山學校特派の軍樂隊は、勇壯な軍艦マーチを奏しつゝ光化門通りから行進を起し、府民の歡聲爆發する市中を步武堂々鍾路通り若草町から黃金町通りを西進、同十時二十五分黃金町入口から鮮銀前に到着、三越前廣場で三十分間休憩更に南大門通りを南大門に出で本社の躍進文化展覽會場前から太平通り、十一時十五分府廳前、本社前を過ぎ、カーキ色の軍服に莊重なメロデーを全府民に送り歡聲の內に非常時意識を強調しつゝ十一時廿七分本府大玄關に入つた

李貞喜孃
中旬に飛ぶ

【新京卅日聯合】李貞喜さん（二七）は、愈よ十月中旬東京發愛機『青鳥號』で日滿親善飛行を決行することゝなり、この程關東軍司令部宛依賴狀を寄せて來た

國庫債券變造か
滿洲殖銀川村常務ら
奉天署に取調らる

【奉天卅日電通】奉天署では去る廿三日極秘裡に大正十二年以來營業停止中の滿洲殖産銀行（奉天）常務取締役川村正任、朝鮮銀行奉天支店次席永留弘、株式仲買人小數敬一郎其の他小倉、池上、中吉等六名を引致し、國庫債券變造行使の有力な被疑者として取調を進め、京城各署とも聯絡を取つて連累者を檢擧中である

川村正任は大正六年頃まで朝鮮銀行に勤務してゐたが滿洲殖産銀行が大正七年に創立されるや同行の常務取締役となつた、その後同行は經營不振となり大正十二年營業停止となるや、復活に狂奔した結果、本年に入り復活の曙光を認めるに至つたが復活資金五十萬圓の融通に窮迫を來したる爲め該犯行に出でたものとみられる

取調の進展に依り全國的に活動しつゝある大阪方面の大僞造團の正體も暴かれる模樣である、被害百十數萬圓に及ぶらしい、なほ鮮銀奉天支店は永留の拘引に頗る狼狽して居るが『犯罪事件の參考人程度だ』と說明して居る

京城でも活動

右事件について京城にも被疑者數名あるとのことに數日前奉天署より某警部補と某刑事が入城、道刑事課並に本町、東大門兩署の應援を得て活動を開始し密に一味は東大門署管內に潛伏してゐるものとみて活動を續けてゐる

解剖祭

城大醫學部は二日午後二時半から博文寺で解剖祭

寫眞說明

（中）は戸山學校軍樂隊の市中行進（下）は市內を練り步いた三萬の旗行列

好成績の國勢調査
正しく洩れなく申告

けふ一日全國一齊に行はれた國勢調査、京城府ではすでに去る廿二日より各戸に對し數回に亘つて豫行した結果、國勢調査員達が申告書を受取りに午前八時から各戸を廻つた時は、成績よく、官民一致の跡が歷然としてゐた

帝人事件公判
松本博士の質問

【東京電話】帝人事件卅九回公判は一日午前九時開廷、十六回に亘る黑田氏の供述を終つたが最後に我々の辿つたことが責任であるならばあらゆる法人の代表者は全部背任罪を犯して居ると言はざるを得ない

と檢事を皮肉り、次いで松本博士が檢事に質問ありとて立ち

本件搜査に當り被告等を召喚し取調をなしたものと思ふが、それは刑事訴訟法の所謂訊問であるか、それとも單なる質問（豫審の強制手續をなさぬもの）であるか

と突込めば平田檢事は

豫審の手續をなさぬ普通の質問である

と答ふ、松本博士は隙かさず

それたらば法律上檢事は被告達（當時は被疑者）に對して答辯を強要する權利がない、被告が『知らぬ存ぜぬ』といつたら、それ以上強制的に要求することは出來ん、然るに檢事は追及して遠慮なしに答へさせて居る、これ明かに檢事諸公が違法を犯したるものである、それとも檢事は答辯を強要せる事實なしと辯解するか

と詰め寄れば平田檢事は

一括してお答へする

と答へて十五分間休憩となる

内台航空郵便

【東京電話】內台間航空郵便は來る八日より取扱ひが開始されることになり、遞信部は之が實施準備に忙殺されて居る、この航空郵便は內地は勿論朝鮮滿洲と那覇台灣各地の相互間に遞送する郵便物の航空遞送となるものである、而して福岡、台北間の航空郵便は十月八日より開始され當分は一週上下各一回であるが明年一月からは一週上下各三回の豫定

社會教化講演會

既報朝鮮教化團體聯合會、並に京城教化團體聯合會合同主催の社會教化に關する講演會は來る四日午後七時から朝鮮日報社ホールで開催、演題及び出演は左の通り

社會問題と人生問題 中央教化團體聯合會理事 加藤咄堂氏
未定 貴族院議員 丸山鶴吉氏

全鮮から選ばれた
優良從業員表彰
本社招待派遣の商工使節團

本社の始政二十五周年記念及び本紙一萬號記念事業である全鮮の優良商工從業員百名の選拔表彰及び內地大都市へ視察に派遣する日は目出度い記念日のけふとなつた、表彰式は午後三時から本社來賓室で擧げられる、出發は午後十時五分京城驛發列車である、なほ便宜上十班に分ち、各班長は左の如く決つた

▲第一班（京城）前田安市君▲第二班（同）吉田恭輔君▲第三班（同）木谷正男君▲第四班（仁川）加來政二郎君▲第五班（大田）臆吹信一君▲第六班（群山）堀源一君▲第七班（光州）加藤新一君▲第八班（元山）中尾茂一君▲第九班（平壤）水谷修太郎君▲第十班（鎭南浦）內田全三君

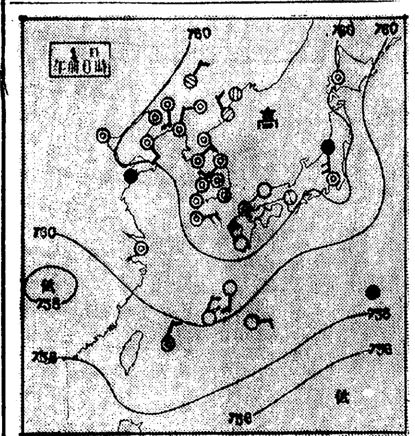

あすの天氣（2）

京城	曇
仁川	東の風 曇 雨模樣
釜山	北東の風 曇 驟雨
木浦	東の風 曇 雨模樣
平壤	曇
城津	未着
大邱	東風 曇 雨模樣
元山	曇

昨日 最高 25.2 最低 10.5 京城正午 19.9 1日道度

仁川潮時（二日）

	午前	午後
滿潮	七、一五 七、八	七、四四 八、四
干潮	一、二〇 一、三	一、三五 〇、七

一日の概況

颱風は遠く本邦東方洋上に去り全國概ね高氣壓の圏內にあるが天氣は支那、滿洲、朝鮮は凡て晴、內地も表日本の所々が晴れてゐるのみで大部曇り青島及び新潟では雨が降つてゐる、鮮內の氣溫は中部及び南東部の平年並其の他に二三度の高目である

あすの豫想

南支那にある弱い低氣壓が東北東に進むから明日南部は小雨模樣となるが北部は曇り勝ちの見込である

幸運は誰に？

總額 五萬圓の景品付大賣出し

各國政府專賣特許

フクロクストーブ

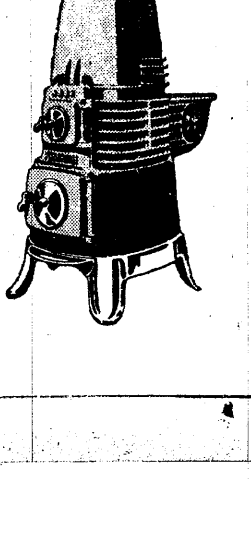

朝鮮に進出以來既に八年軍部、總督府、鐵道、遞信其の他諸官廳、銀行、會社、一般家庭等あらゆる方面に採用せられ其の數今や五萬臺に達して居ります

何が故に如斯各方面の信頼を博し鮮內需用ストーブの大部分を供給して居る？品質の優秀なる事斷然他の模造品の企及し能わざる特徴を有して居るからであります

フクロクストーブの聲價が年と共に高まるを視て之れを模倣せる幾多の類似品が年々現われ誇大な廣告を以て顧客を僞瞞せんとして居りますが品質を無視して製作される是等模造品に良品あらう筈がありません

ストーブ御購入の方は體裁優美構造簡單にして堅牢、取扱容易、熱效率永久不變經濟と衛生を兼ね備えたるフクロクストーブを御採用あらん事を希上ます

今回工場の大擴張を自祝し聊か謝恩の意を表し總額五萬圓の福引景品附で賣出す事になりましたから是非此の幸運を引當られる樣御願いたします

フクロクストーブ鮮滿總發賣元

鑛山、土木、農用、諸機械 靑化製錬設備一式

合名會社 松田清商店機械部

京城南大門通二丁目 電本二四一〇・二九二八番 振替京城一三一一二九番

說明書進呈

支店 大連、奉天、新京、ハルビン、鞍山

各地に特約店あり最寄にて御購入願ます

躍進

朝鮮文化展覽會を

素晴らしい教材
教育映畫より効果的

見て、まづ強く感じることは始政以來二十五年間における朝鮮の文化各部門の飛躍の跡が、的確に、しかも系統的に展示してあつて、一目瞭然、過去二十五年の間に朝鮮は何を得たかといふことがはつきりと了解出來るといふことです、資料はそれ〴〵權威あり、出所がはつきりしてゐるために、安心して見られると思ひます、

いはゆる展覽會は今日までとかく眼を樂しませる風のものが多いが、この文化展は縮圖的に見るよりもむしろ吟味し再考して見る展覽會であり、從つて派手ではないが實に内容が豐富であります、

一度見て欲しい
府内の學童だけに限らず
三坂小學校長　岩崎清氏談

小學校五年の地理科書に朝鮮產業の項があるが、文化展覽會は、その教材として、朝鮮の產業、文化、貿易、交通等々が説明してあるので、教材の資料としても兒童に見せてほしいと思ひます、しかしこれは一度に何百人と團體で見學するよりも、一學級ごとに懇切な説明を附して研究的な見學を行つたら、効果を收めるでせう、また府内の學童だけに限らず、秋の修學旅行に入城する地方の學童も進んで見學するべきでせう、兒童にとつていはゆる教育映畫なるものよりも、朝鮮の文化相を知るには、この文化展は効果の大なるものゝあることを信じます、朝鮮の發展過程を系統的に説明してあること、朝鮮を再認識する意味で、たしかにこの展覽會は文化の金字塔と言へるでせう（寫眞は岩崎先生）

文化展感想文

佳作　京師　李康世

日韓合併後四半世紀、短くもあり長くもある此の間に我等は何を得たか？勿論老人達は明々と自分自身で感じ見たる故、急激的に進歩された我が朝鮮を見得けるだらうが然し幼き我等の目では『今を知りて昔を知らず』の諺のやうに、現今平和なる朝鮮は知るも過ぎ去りし昔の面影は、夢にも見得ける事が出來なかつた

唯單なる歴史の一頁として聞く事に過ぎ得なかつた、然るに、今文化展を見て我等の今の平和そのものゝ直感がピンと來た

否、追憶の念に打たれた、續つて思ふに、昔の朝鮮は保守そのものであつたが、今日の朝鮮は如何、政治、經濟、交通、通信、國防等の固定、東洋平和の實を結び今や天運宇宙に鳴りうづらんとするのではないか、老人の眼に映る玉は唯感慨無量の度數を高めるばかりでないか？躍進朝鮮、延びゆる朝鮮、山に野に海に川に黄金の實を結び、肥えし土地には平和の實を結びつゝ進む朝鮮の面影こそ、此の文化展に一二と列べて居る、眼に映る二十五年前の郷土京城――交通――警察そうして今の郷土京城を返り見るに唯感慨に攻め込まれ、知らずの間、ポケツトよりのノート、ペンは夢中無念の間にノートの一頁を滿すのではないか、あゝ、壯麗！文化展――知らざる間に、あゝと感動詞が出るのではないか？人の力こそ偉大なるけれ――如何に昔そのものゝ面影を今その昔に更に返りて居るが如き感じ

あゝ壯麗なり文化展たゞ私共の望む處は二十五年間の朝鮮そのものを延長し、永久王道に進歩し、躍進の度數を増し、進まんことを望み、從つて、青年諸子の獻身報國の熱血の意消止まず開發躍進に精進し、以つて發展朝鮮、輝く朝鮮に貢獻することを希望して止まない次第であります

春風秋雨二十年
幼き兒らの友
やがて私の彦が集りませう
京城幼稚園の母　京口さだ子女史談

けふ輝く始政二十五周年記念日を一しほ深い感激と喜悦をもつて迎へた一老婦人がある、それは京城仁寺洞に京城幼稚園を營む京口さだ子女史である、在鮮三十四年

春風秋雨　一日のやうに勤い魂を美しく素直に育んだ女史はいまなほ六十五歳とは見えぬ元氣な姿で朝鮮人子弟の保育にいそしんでゐる、三十日の朝、パコダ公園裏の幼稚園を訪れると、お庭に仲よく遊戯する可愛い園兒たちをとき〴〵ふりかへりながら京口さんは思ひ出を語る

私は明治三十三年に南山に創立された御殿事記念幼稚園の保姆として翌三十四年招かれ、東京からやつてまゐりました、當時李完用侯のお孫さんをはじめ三四の朝鮮上流家庭の子弟が見えてをりましたが當時の議員さんのなかにはまだ〳〵無理解な方が多くからして朝鮮人の子供たちと交ることを非難されました、さうして、現在の子供たちが卒業したら、あとはもう朝鮮人の子弟は入園させるなといひ出しました

からした固くなゝ島國根性をにが〳〵しく思ひ、よしそれならば自分で朝鮮の子供たちの味方となつてやらうと決心して女史は機會の到來を待つてゐた、無理解の多い世の中には、また力強い共鳴者がある、それは安教煥さんである、

安さんはちやうど自分の子供のためもあり、京口女史の**相談相手**となつて、いよ〳〵新しい幼稚園を創立することに話しがきまつた

忘れもしません、明治四十五年の五月です、安さんは朝鮮の上流階級の人たちを高等工業近くの別莊にお招きして、私に幼稚園教育の必要を説いてくれといふことでした、私は一生懸命お話し申上げました、さうしたところみなさん揃つて贊成して下さつて、いよ〳〵創立することになりました、しかし、話によくわかつても資金といふものにおいそれと集るものでなくそれからあちらこちらと奔走してやうやく大正二年に開園いたしました

思ひ出の開園當時　お庭に輪をつくつて先生も一しよになつて、うれしい遊戯です、これは大正二年開園當時の京城幼稚園のお庭の風景。なれない國語の歌が聞へて來たやうです、この幼い者たちのなかから、いま社會で大いに活躍してゐる何人かが出てゐます

そこから廿一年、京口さんの手塩にかかつた朝鮮の高貴、上流、中流の**子供さん**は六百人に及んでゐる、第一回の卒業生はたつた七人だつたが、現在は毎年三十名は卒業してゆく、さうして、いまはじめに育てた子供たちの子供が入園して來て、『幼稚園のおばあさま』としても慕はれる、

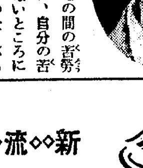

二十一年といへば一昔、その間の苦勞が眼に見えて現れないところに幼稚園教育のはりあひのなさがある、それを忍耐し、さきの日の成長を樂しみに、家庭で甘やかされてゐる子たちを、心は鬼に時には辛く當らなければならない

しかし、私の生涯忘れられない嬉しい思ひ出があります、壽洞の女高普の近くに幼稚園があつたころ、ちやうどお庭で子供たちに砂遊びをさせてゐたとき、近くの第一高普から君が代が聞へてまゐりました、すると子供たちに一せいに砂あそびの手を休めて、その君が代に唱和するではありませんか、自分の苦心の實を眼のまへに見る喜び、あのときの子供たちの

唱和の聲はいまでもありありと私の耳に甦ります

故李太王第四女で宗伯に御降嫁あらせられた德惠姫をはじめ

女史の園に育てられた高貴の人たちは數へきれぬほど多い、現在でも李堈殿下、李完鎔子、李吉侯、高興謙伯、韓相龍男、朴榮喆氏等の名家の子弟が育まれてゐる

なによりもうれしいことは園兒たちの生長の姿を見ることです、いつまでも忘れないで訪ねてくれます、いまは手がけた子供たちのその子供、私にとつては孫たちがをります、私はこんなに元氣です、もうしばらくしたら曾孫たちが私の庭にやつてまゐりませう

京口さだ子女史はうれしさうに園兒たちをかへりみて微笑んだ

昇段大手合戦譜（２）
日本棋院

互先四段　鈴木秀子　　先番四段　宮下秀洋

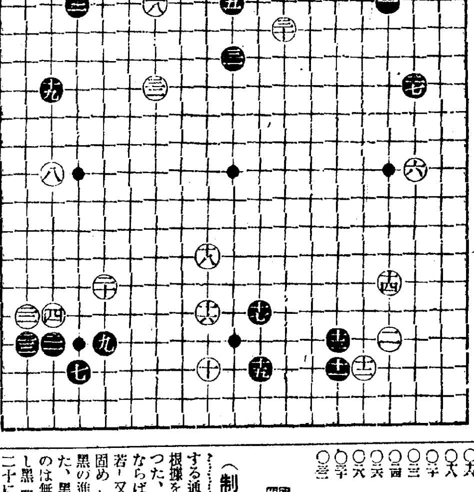

○十五 る十五　●十七 り五
○十八 る十三　●十九 れ七 9
○二十 よ十四 17　●二十一 れ十六 3
○二十二 そ十五　●二十三 そ十六 7
○二十四 へ十二 2　●二十五 に十三 3
○二十六 ち十三 8　●二十七 は七 1
○二十八 わ四 15　●二十九 り十三 14
○三十 ち五　●三十一 ぬ六
○三十二 わ七 24
（分）（一分以内は切捨）
所要時間　白一・二三　累計　黒〇・四三
（白遲刻十分加算）

（制限時間各八時間）

對局者の言葉

（白）十六で『か十七』にツメるのは、隅の白を活きらせる嫌ひがあるので、大きくかくトンで置きました

（黒）十七を怠ると、白『と十四』で封鎖されてしまひます

（白）二十とケイマする前に、『そ十七』に走り黒『わ十七』と交換して置くのが手順でした

譜は黒二一、二三を治形に就かれて面白味が薄くなりました

（黒）二五で單に二七に受けると白『に二』とケイマされ『ほ三』と受けた時、白二六と打たれます

（白）二八の打込みが棋勢を損ずる事大でありました

此手では『ぬ二』にケイマし、黒『る三』白『る二』黒『わ三』といふやうに運んで、左上隅への打込みを睨ふ方針でなければいけませんでした

（黒）二九、三一の調子を得る事になつては、有り難いやうに思ひましたが――

戰の跡

○白十六で『か十七』にツメると黒『か十六』白『わ十七』黒二一白『た十五』黒『よ十七』が想定出來るが、此の運びは左下隅を固めた上、十一以下の黒への狙ひが薄弱になつて居る●黒十九が白領を擴張すると同時に『れ十二』の打込みを狙つて居るのはいふまでもない○白二十では對局者の述懐する通り『そ十七』に走つて黒の根據を脅かしつゝ實利につきたかつた、次いで黒『た十四』のカケならば、白『た十五』と出切るし若し又黒『わ十七』に渡く根據を固めたならば、そこで白二十と黒の進路を阻止するのが面白かつた、黒もそのまゝ此石を放任するのは無氣味を感ずるであらう、但し黒『わ十七』と守るに先だつて二十にトビ白『た十三』と交換して置くかも分らない、その交換の機勢なども、實際問題としては論斷の限りではなからう●黒二五、二七の運びは、初心者の置棋と揆を等しくするが、その着手の精神に至つては、對局者のことばに徴してもその懸隔の甚だしきに驚かされる、形式を同しくし、實質を異にする所に、注目せねばならない○白二八と打込んだために、黒二九三一と運ばれて勢力を隔絶され、白三三と逃避、試みる棋になつては、左上隅『れ三』への打込は當分斷念せねばならぬであらう

西班牙狂想曲
パ社作品
デイトリツヒ・スタンバーグ　コンビの最後作品

自分のために軍籍を除かれ、一生を棒に振つた男のために眞の愛をあきらめて、その男の傷められた生涯を勞つてやるといふ――スペインを背景に醸し出すデイトリツヒの愛慾篇、名匠スタンバーグとのコンビになる最後の作品

◇原作はピエール・ルイの女と人形、それを米國有數の小説家であり戯作者であるジョン・ドス・パソスが潤色カメラはスタンバーグ自身がまはした、音樂はリムスキー・コルサコフ作曲の『西班牙狂想曲』が伴奏として入り、更にパ社の當り屋レオ・ロビンとラルフ・レインジャーが流行歌を作曲、デイトリツヒが唄ふ助演は『戀の凱歌』のライオネル・アトライル『生活の設計』のエドワード・ホートン【十月二日から京樂館、三日から團成社に東京と同時封切】

邦畫ニュース

◇東寶、JOの提携成立の結果、JOは年八本（時代劇四本、音樂映畫四本）を製作、東寶はこれとP・C・L作品二十本合計年二十八本の映畫を以て懸案の時代劇に進出するとゝもに日本映畫中心興行を行ふといふ計畫であるが、更らにこの提携の成績如何によつてはP・C・L東寶、JOを一丸とする大映畫製作配給會社設立をも目論んでゐる模様で兩社では早くも合同記念作の制作を行ふべく秘かに計畫を進めてゐる

◇新興東京秋の大作サウンド版今日出海監督作品崔承喜主演『半島の舞姫』には新劇の千田是也が相手役として特別出演する他更に同じく新協劇團の薄田研二、島田敬一も重要な一役を夫々買つて出演する、尚同映畫の異色配役は左の如く決定した

白聖姫（崔承喜）安承桂（千田是也）白聖姫の兄東明（菅井一郎）母（隅田高清代）富豪森山（三桝豊）森山夫人（浦邊粂子）柳井卓（薄田研二）（津村老人）（島田敬一）

◇時代映畫には新傾向の作品も時折り見受けられるが依然として大多數の作品は所謂『講談新解釋』と銘打つもので最近では『鼠小僧』『清水次郎長』『御存知猿飛佐助』等で又近く封切られるもの又製作中のものの中にもこれら新解釋作品は左の通りにである

（日活）澤村國太郎主演『鬮の彌太郎』小林東四郎主演『子守唄武州路』高勢實乘主演『大久保彦左衛門』（新興）大谷日出夫主演『幡隨院長兵衛』（大都）阿部九州男主演『祭囃子金子市』（極東）羅門光三郎主演『伊達誠忠錄』

今晩のラヂオ

◇第一放送

同七時三〇分　講演　朝鮮總督官邸より中繼（京城より全國中繼）始政二十五周年記念日を迎へて　朝鮮總督　宇垣一成

講演　朝鮮ホテルより中繼（京城より全國中繼）始政二十五周年に際して　海軍大將子爵　齋藤實

同八時　朝鮮歌謠の變遷（京城より全國中繼）

同八時三〇分（東）歌謠曲

中央館の三回興行

京城中央館では一日（嬰兒殺し、家なき兒）の寫眞替り晝夜三回興行（午前十一時から同六時まで二回夜間は七時より）を行ふ

女歌舞伎都五十鈴一行

◇…一日から朝日座に　京城朝日座では一日から元松竹蒲田の女優都五十鈴一行の娘歌舞伎で開演、入場料七十錢、五十錢、卅錢初日の出し物は左の通り

國定忠治、松王丸、萬歳、佐渡情話、新舞踊、矢口の渡し

新流行　婦人帽いろ〳〵
古典味とモダニズムの調和趣味を表す

この頃はいろ〳〵新しい感覺をもつた婦人帽のニュー・タイプが現れます、この秋の流行としては幾分古典的な味をとり入れ、そこへ近代的感覺を豐富にもりこもうといふいささか慾張つた傾向にあるため、昨年まで見られなかつたやうな新帽型が現れました

近來和裝の流行と相應して洋裝の形が全然變つて來ましたから、帽子にもそれだけの變化が及んで來るとは當然すぎるほど當然で、クラウンは益々低く冠るといふよりのつけるといふ風になり、ブリーツを自由に入れて、ブリームは顔をなるべく露出するやうに、望との調和もリボン或はベールで一層引立たせるやうな傾向にあります

形は　外出又は旅行用にはクロシエ型やブロートン型がよろこばれ、觀劇用、訪問用にはトーク、キヤプリンヌなどが日本人の顔の最も大きな缺點――輪廓が大きいこと――をかくすので歡迎されてゐます、又ベレエも依然として相當の愛好者をもつて居り、トークと共にアフタヌーンに用ひられるでせう

布地はフエルト、アンゴラ、ビロードなどで色彩は洋服との釣合を考へねばなりませんから一概にはいへませんが、まづ紺、茶系統が全盛で薄茶、白と薄茶の交織、それに臙脂などがもてはやされることゝ思はれます（筒井光康氏談）

菊の害蟲絶滅　花咲くまでに
十月中に盛に繁殖す

菊の花咲く前、十月頃には青白色の油虫が莖に盛んに發生しますから充分注意して退治しなければなりません、驅除劑には次のやうなものを用ひます

即ち除蟲菊二〇匁、マルセル石鹼一五匁を混合し、トロ火で溶解し、水一斗に薄めて使用します、又硫酸ニコチンの六百倍乃至八百倍液に石鹼水を加へたものを霧吹するのも有效です

除蟲菊液は花が汚れますが、硫酸ニコチン液は汚れません、スリツプといふ虫も此等の藥液で驅除出來ます、殊に此の虫は開花後花中に潜入して害をなすものですから蕾の間に二回位驅除してしまはないといけません、その他の害虫も注意して花辨や葉を喰はれぬやう注意する事が必要です

紙上病院

再發しました

【問】本年一月不攝生のため感染し醫師の治療に依り五月全治したりとのことに手當を中止しました其の後田舍の方に轉しまして飲酒の機會も相當多いのですが八月の末頃より又尿が濁り糸くず様なものが見えます少しも痛みは有りませんが慢性に入つたものと思ひます手當に困つて居ります

一、急性時と同様の藥品（注入藥）で慢性にも適しますか

二、醫師なき場合の手當法を教へて下さい

三、放置せば自然治りませんか

答―瀬戸病院長　注入藥は漸次濃厚な液にして使用する、醫者なき時の手當でもつともよいのは安靜である、内服藥を使用して寝て居ればよくなるものだ、放置して自然に治る事もあり治らぬ事も多い

指に龜裂

【問】私は本年廿五歳で三人の子の母ですが廿歳の春に結婚して間も無く妊娠しましたがその頃から右手の拇指全部に縦の龜裂が出來寒くなる程又水を使ふ程龜裂が向痛み増します、今日迄各醫院に診察を乞ひありとあらゆるつける藥を用ひ又物理療法も行ひ、本年一月頃からはオーバホルモン注射を廿本やりましたが一向良くなりません尤も毎年暑い間は影を潜めますが本年は起り出しましたこの病氣は不治のものでせうか何卒治療法御教示下さいませ目下三番目の子供に授乳中です

答―酒井病院長　此の龜裂は皮膚科に屬するのでありますが、考へた點を御答へしませう、恐らく進行性指掌角化症だと思はれます、之は東京の皮膚科の大家土肥先生と熊本醫大の三宅教授により發見された病氣で男子よりも寧ろ婦人に多く、ホルモン劑によりよく治る事もありますが亦レントゲン、ヂアテルミーにより治る場合もあります、貴女の場合少しホルモン劑を用ひられ成るべく手を使用する事を少くし水使ひの場合護謨の手袋を使はれ外出の場合など手袋を用ひ刺戟を少くされたなれば餘程よくなると存じます

銀幕夜話

▽△……喜劇俳優のバート・ホイーラーの七つになる娘だけはパパのフアンかと思つたら彼女はホイーラーの相手役ロバート・ウオルセイの方が好きなんだとは何處まで皮肉に出來上つてゐるスクリーンのママに胸をときめかすのは六歳になるアン・ハーデイングの娘位のもの

▽△……ミツキー・マウスはスターの子供達には大變な人氣がありミリアム・ホプキンスの養女、ヘレン・ヘイスの娘チエスター・モリスの息子などは何れもミツキー黨だ

子役スターは何らかと云ふに令名天下に遍きシヤーリイ・テンプルはジオーエル・マクリー、ジエームス・ダン達にジヤツキー・クーパーがお好きとある。そのクーパーの最も崇拜するスターは我がシヤーリイ嬢といふから目出たし

童謠　驢馬のパン屋
槇本楠郎

チリリン　チリリン
駈けて來る
驢馬のパン屋の箱車
車に乘つてるパン屋さん
パン屋は小さい男の子
チリリン　チリリン
驢馬のパン

パンは燒きたて、こんがりと
饅頭パン、食パン、味つけパン
ジヤム入り、クリーム、チヨコレート
チリリン　チリリン
驢馬はだまつて驅けて行く
耳をふりふりカツパカパ
パン屋はいいな、うれしさう

讀者欄

▲官廳勤めの者小學五、六年中學一、二年生の勉強相手致します（孝悌洞一二三ノ三下川方加藤直）▲日當りよく家族的に御世話下さるお宅を求む醫學生（蓮池洞一八二ノ三金子方鎌田）▲可愛らしい小猫一匹差上げます（貞洞町一五四片山米吉）

フエルト
カナアミ
メタルラス
タイル
セメント防水剤
マノール
便器
大安売
御注文ハ売切レス内ニ
京城黄金町二丁目
吉川洋行
電本七〇六

上水道用
瓦斯管用
電纜管用
給湯管用
各種工業用
ラッカー（塗料）
理化學研究所發明品
一、対酸。対アルカリ用
一、一回塗布にて足る錆止用
エタニットパイプ
対圧管。不朽不変性。
朝鮮總販賣店
三和商會京城支店
京城府永樂町二ノ七六（電話本局四八〇一）

新小唄
朝鮮まつり
西條八十作詩　中山晋平作曲
朝鮮特有の情緒を盛つた賑やかな曲調、新趣向になる半島を代表する新民謠！
唄　市丸　三島一聲
（朝鮮神宮大祭に因み發賣）
レコード番號五三五六七
九月廿日　朝鮮地方發賣
A面「若人朝鮮」西條八十作詩・佐々木俊一作曲　唄　藤山一郎
B―九六
ビクターレコード

Ideal Ideal Ideal Ideal Ideal Ideal Ideal
アイデアルヴァニシングクリーム
夏の名殘りでムスメさんのお顔は大なり小なり黒いのに秋の陽射しは實に烈々！
アイデアル バニシング クリームの一部はサラツと融け込み一部は肌面に皮膜を作つて白粉のツキをよくする上に陽ヤケをガツチリ喰止めます
大五十錢　小三十錢
東京　高橋東洋堂

地方版

大平壤の下調査
府域の擴張計畫に基き　吏員總出で調べる

【平壤】平壤府の第二回區域擴張計畫は一昨年から準備中であつたが來る十月中旬第二回調査を行ふ豫定で今回は編入豫定地の人口、產業、民家の財政狀態等を約一週間にわたり吏員を總動員して各該當局者を分擔調査することになつた

鐵嶺移住農村活況

【奉天】鐵嶺金融會本年度貸付金額は十二萬圓に達してゐるが本年の鐵嶺農村は比較的平年作より豐作で從つて貸付金の回收も順調に行き既に收穫期に入り稻作の刈入も始つたので早くも今年は二口の回收をなしたと

續々發見される珍奇な考古資料
頭髮や鉛製杯等大收獲に　古墳發掘隊勇躍鍬を進む

【平壤】樂浪硏究所長小場氏の手により發掘された石巖里二百五十七號木槨墳は夫婦合葬のもので同墳からは既報の如く土器、漆器（机）や鼈甲製の鳥の模樣ある彫刻の釵（ヘヤーピン）と鏡を發見したが、その後發掘が進むにつれ女棺の方からは絹に包んだ頭髮が完全に現れた外冠の緣、腰部の帶金具、うるし塗りの靴や絹に包まれた黃色粉末が發見され一大收穫がもたらされたので近くこれを分析することにした、一方駒井、瀧班の手により發掘の土城里郡治址からは從來發見されたことのない漆器匣樣に見える浮き出し模樣のある鉛製の杯をほり出した外狩射用と思料される骨鏃や水晶の耳璫（耳かざり）を發見、一行は勇躍鍬を進めてゐる

德大寺侍從　春川を御視察

【春川】畏きあたりより御差遣の德大寺侍從は孫知事の東道で卅日午後零時十分春川に御着、道廳正門前に整列した官民各團體、學校生徒等の御出迎へを受けて道廳に入り孫知事室で孫知事の管內狀況報告を御聽取後道幹部を接見、春川神社に參拜の上昭陽亭で晝餐をとられ午後一時四十五分高等女學校に臨み、同校の誇りたる內鮮共學振り並に生徒作品を御覽せられ、午後二時十五分同校發、殖銀支店前で盛大な見送り裡に洪川に向はせられたが洪川では農民訓練所を御視察、郡廳に立寄られ即日京城へ歸還された

農村蘇へる
寧邊郡の好況

【寧邊】郡では昨年冷害の救濟策として農家の自力で更生を策し極力督勵の結果、秋蠶掃立枚數八千枚、前年に比し四割の增加を示したが共同販賣は十三日開始、出廻りも好く總取數量一萬四千貫、價額四萬五千圓に達し二十五日終了した、尚殘餘一萬貫は今後副業として婦女子の手により本郡獨特の明紬を加工せられこの豫想產高一萬餘匹、五萬餘圓を下らず冷害に遭害した農村もすつかり蘇つた

英艦元山入港

【元山】英國支那艦隊所屬巡艦サンドウキッチ號は上海から釜山を經て一日元山に入港、三日間碇泊の豫定であるが同艦は一千九百二十八年九月進水、排水量一千百噸、全長二六六呎、最大幅員三四呎、平均吃水八呎二分の一、最大備砲一〇糎二門、最大速力一六節五、艦長はアル・ケ・エフ・エム・アツケンチ中佐で投錨と同時に府尹及び關係者はこの遠來の珍客を訪問、歡迎の意を表し乘組員一同に清酒一樽を贈つて長途の勞を犒つた

來年の穀物大會　元山か咸興か
六日丸元穀協總會を開き　開催地決定の評定

【元山】明年開催される第三回鮮穀物協會聯合會は同協會の新築を俟つて京城で開催される筈であつたが同會開催期までに新築館屋が間に合はぬので明年度は丸元穀物協會で開催することに先般の聯合大會で決定したが丸元協會では開催地を元山とすべきか又は咸興とすべきかにつき總會に諮る必要を生じたので十月六日午前十時から元山穀檢支署樓上に臨時總會を開き何れかを決定する筈であるが同時に評議員增員選任の件並に常任幹事二名選任の件その他を提案することになつてゐる

嫌はれて仇討ち
光成高普生六名が　平壤高普生を毆る

【平壤】公立高普四年生金元成（一八）＝假名＝は友達である光成高普一年生金吉善（一七）＝假名＝が平素素行が惡いので敬遠してゐたところ金吉善はこれを恨みに思つて意趣返しをする機會を待つてゐたところ去る九月一日の夜府內巖町で金元成にあつたのを幸ひ友人五名で金元成を毆り重傷を負はしたので金は加害者六名を數日前平壤署に暴行及傷害罪で告訴した、兩學校當局では出來るだけ穩便に濟ませたいと努力してゐるが平壤署では一應兩名を呼出して取調べを行つてゐる

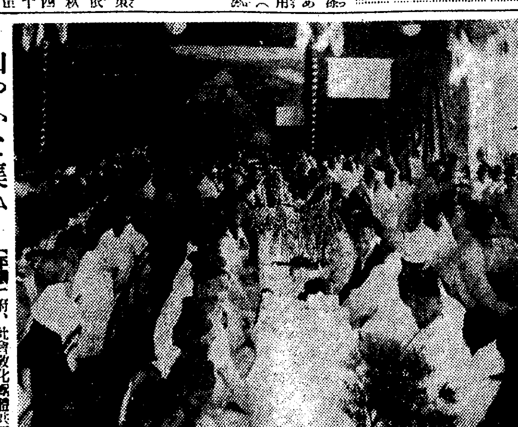

和やかな集ひ
平壤の敬老會

【平壤】府、社會敎化團體共同主催の第二回敬老會は卅日午前十一時から公會堂に開かれ八十歲以上の高齡者三百餘名會合、上野府內務課長の開會の辭高橋府尹の挨拶來賓安武知事の祝辭があり、高齡者代表答辭を述べて式を閉ぢ府尹から高齡者一同に記念品を呈し午餐に入り多數妓生が酒肴を斡旋、妓生連の舞樂、高齡者の飛入餘興の踊等もあつて一同歡を盡して三時閉會した（寫眞は知事の祝辭）

手の入る蝀龍窟
硬質岩盤のため人夫を增員　大馬力で出口造る

【平壤】今夏七月より着手した蝀龍窟出口開鑿工事は現在總全長の半分卅米ぐらゐ進行してゐるが突然硬質の岩石に突き當り仕事がなかなか捗らず、この儘では豫定の十月中旬までに完成は望まれないので廿九日から工事人夫を約二倍にして窟の內外より鑿を入れ晝夜兼行で仕事を急がせてゐる

嫉妬の刃傷沙汰
三名を斬る

【平壤】府內龍岩里一六六黃新鐵（二二）は妻の朴熙洙（二〇）が自分と結婚する前大同郡栗里面將進里黃炳善と戀愛關係があつたことを最近になつて友人から聞かされ、これを嫉妬して復讐の機會をねらつてゐたところ去る二十八日午後八時過ぎ妻の實家で黃炳善に逢つたので新鐵は小刀で炳善に斬りつけ更に仲裁に入つた同里金龍洙と黃炳鶴の兩名にも斬つてかゝり全治二週間の傷を負はしたのを平壤署員が探知し、九日引致目下取調べ中

旅館燒失
沙里院の火事

【沙里院】二十九日午前四時半頃沙里院警察署裏手大黑屋旅館から出火、見る間に全燒、家財道具等は勿論數名の下宿人らは寢卷一貫で燒け出された、この附近は內地人住家多く一時大混雜を呈したが消防手警察署員の活動で幸ひ類燒を免がれた、原因は溫突修繕中の焚火によるものらしく目下取調中である、なほ人畜には別條なかつた

自動車に刎飛ばさる
幼兒は即死　老婆も負傷

【南川】去る廿九日午後二時廿分頃朝鐵經營南川、溫井院間定期自動車（黃海三〇一號、運轉手申轍鉉）が南川基點五丁海南二等道路南川里孝峴洞の急カーブに差かゝつた際折から申氏（七〇）が孫在文の二女榮良淑（二）を背負つて通行中自動車に驚き避んとしたが老婦のため意の如くならず遂に自動車に激突良淑は頭部及び胸部を強打一時間後死亡、申氏は南川醫院で加療中であるが左右乳下に裂傷、後頭部、右腕左足に皮下鬱血があり全治二週間を要する見込み

悠々と人里へ　罷り出た虎の子
新築家屋の溫突に入込む　江界南山の珍事

【江界】去る二十九日午後三時頃江界南山下に目下新築中の家屋の溫突に大きな犬位の茶色の虎がゐるのを通行人が發見し、最初は犬かと思ひ追出さんとしたところ虎は悠々と南山へ登つて行つたので直ちに警察署へ告げ長銃を持つて驅つけた署員等は南山一帶を探したが見付からず空に向けて空砲を二、三發射つてみたが遂に姿を見せなかつた、附近の人々はそれ以來夜間外出をせず恂々としてゐる

農村赤化を企つ
全鮮の農學校に細胞を植ゑ　地下工作中新義州に擧げらる

【新義州】新義州署高等係は廿六日、義州郡義州邑西部洞李正煥（二七）を檢擧、警察部高等係員と共に極秘裡に取調べ中であるが、李正煥は水原高等農林學校卒業生で、李正煥ら水原高農出身者が中心となり、全鮮各農學校に赤色細胞を扶殖、農村赤化の地下工作を計畫中のものといはれてをり、李正煥の檢擧について全鮮各地に檢擧の飛び火があるらしく、新義州署警察部は緊張してゐる、なほ李正煥は廿九日午前まで、係官の取調べに對し何事も述べず頑張つてゐる

爆藥を盜む
金海郡河川工事の土工五名共謀して

【釜山】慶南金海郡下東面の河川工事に働く山本某（二〇）は七月十五日から同じ土工梁山郡下西面華明里金在萬（二二）同人實父金炳壽（五二）外二名と共謀して工事用の爆藥三十本入りの八箱、導火線十メートル八束、雷管五百個を窃取し、石材採集に使用したほか殘りのダイナマイト百五十本、導火線二百尺、雷管四百個を金炳壽方に隱匿して置いたのを廿九日午後金海署の特別警戒で發見され目下同署で取調べ中

歡樂の繪卷展開
記念典と秋祭りに　喜びみつ柳京の街

【平壤】平壤神社の御造營新たになつて平壤府民は一齊に御遷座祭を壽ぎまつらうとする秋の大祭その序幕は一日の後鎭祭に切つて落された、しかもこの日こそは朝鮮に生き朝鮮に業を營むものに特に意義深い始政廿五周年の記念祭にめぐり逢つてゐるのだ、府廳前には壯麗華美な奉祝塔が建つた、街々の辻巷にはためく大國旗、家々の注連飾り、献燈、飾り幕、花飾り華やかな祭りの日だ

今日平壤神社ではあすの遷座祭を控へて午後一時から後鎭祭と川原祓の儀が執行される、始政記念日を奉祝する旗行列が初等學校女學校の兒童生徒約一萬人で府廳前の南山女子普通から各自校へ向つて萬歲を唱和連呼しながら放射形に大行進をする、町々ではもう御輿、假裝行列や踊りが待機してゐる

商工祭の催しものがこれに合流して會社、商店、組合の催しものも賑やかに踊り出よう、今や、平壤全府は今日から七日まで今秋の最も豪華な歡樂の繪卷が繰展げられる、狂舞の坩堝が湧き返らうとしてゐる

煙草の作柄不良
冷害を被る

【平壤】專賣局支局管內煙草の作柄は冷害のため平年作より一割乃至一割五分減を豫想せられ、中にも孟山、陽德、成川各地の被害が最も甚だしい、本年の收納豫想は約八百五十萬貫とされてゐる

南浦法院支廳
祝賀會開催

【鎭南浦】地方法院鎭南浦支廳の祝賀會はいろんな支障のため延び延びになつてゐたが廿八日午後五時から期成會主催のもとに官民有志約二百名參加し、公會堂で盛大に擧行した

軍樂隊演奏會
開城で催す

【開城】在鄕軍人分會、開城府、國防義會主催となつて來る三日正午から公設グラウンドで東京陸軍戶山學校の軍樂隊を招聘し大演奏會を開催し府民一般に公開することになつた、入場無料

佐藤驛長榮轉

【新幕】佐藤驛長は今回京城に榮轉されることになつたが赴任以來四ヶ年地方民の融和と地方開發に寄與する處多かつただけ轉出を惜まれてゐる

株式（一日）

朝取短期

銘柄	寄付	大引	高値	安値
朝取 後前	｜	｜	｜	｜
同新 後前	｜	｜	｜	｜
大新 後前	｜	｜	｜	｜
新東 後前	｜	｜	｜	｜
日產 後前	｜	｜	｜	｜
鐘紡 後前	｜	｜	｜	｜
日窒 後前	｜	｜	｜	｜
帝人 後前	｜	｜	｜	｜
拓新 後前	｜	｜	｜	｜
安取 後前	｜	｜	｜	｜
日穗 後前	｜	｜	｜	｜
同新 後前	｜	｜	｜	｜
東電 後前	｜	｜	｜	｜
鐵管 後前	｜	｜	｜	｜

兩取休會と日步

朝取短期建玉表

銘柄	算定	日步	代引
朝取	[illegible]	[illegible]	[illegible]
同新	[illegible]	[illegible]	[illegible]
大新	[illegible]	[illegible]	[illegible]
新東	[illegible]	[illegible]	[illegible]
帝人	[illegible]	[illegible]	[illegible]
拓新	[illegible]	[illegible]	[illegible]
日產	[illegible]	[illegible]	[illegible]
日窒	[illegible]	[illegible]	[illegible]
安取	[illegible]	[illegible]	[illegible]
朝取 賣方・買方・建玉數	[illegible]	[illegible]	[illegible]

大株短期

銘柄	寄付	大引	高値	安値
大新 前後	[illegible]	[illegible]	[illegible]	[illegible]
鐘新 前後	[illegible]	[illegible]	[illegible]	[illegible]
日產 前後	[illegible]	[illegible]	[illegible]	[illegible]
新東 前後	[illegible]	[illegible]	[illegible]	[illegible]
日穗 前後	[illegible]	[illegible]	[illegible]	[illegible]
日レ 前後	[illegible]	[illegible]	[illegible]	[illegible]
日毛 前後	[illegible]	[illegible]	[illegible]	[illegible]
淺一 前後	[illegible]	[illegible]	[illegible]	[illegible]
帝人 前後	[illegible]	[illegible]	[illegible]	[illegible]
同新 前後	[illegible]	[illegible]	[illegible]	[illegible]
鐵管 前後	[illegible]	[illegible]	[illegible]	[illegible]
日魯 前後	[illegible]	[illegible]	[illegible]	[illegible]

大株長期

銘柄	前寄	前引	後寄	後引
東株	[illegible]	[illegible]	[illegible]	[illegible]
新東	[illegible]	[illegible]	[illegible]	[illegible]
鐘紡	[illegible]	[illegible]	[illegible]	[illegible]
同新	[illegible]	[illegible]	[illegible]	[illegible]
大株	[illegible]	[illegible]	[illegible]	[illegible]
同新	[illegible]	[illegible]	[illegible]	[illegible]
日穗	[illegible]	[illegible]	[illegible]	[illegible]
日產	[illegible]	[illegible]	[illegible]	[illegible]
東新	[illegible]	[illegible]	[illegible]	[illegible]
同新	[illegible]	[illegible]	[illegible]	[illegible]

短期 四、六〇枚　累計 [illegible]

銘柄				
同新	[illegible]	[illegible]	[illegible]	[illegible]
大新	[illegible]	[illegible]	[illegible]	[illegible]
新東	[illegible]	[illegible]	[illegible]	[illegible]
拓新	[illegible]	[illegible]	[illegible]	[illegible]
日魯	[illegible]	[illegible]	[illegible]	[illegible]
日產	[illegible]	[illegible]	[illegible]	[illegible]
帝人	[illegible]	[illegible]	[illegible]	[illegible]

大株短期喰合

銘柄	賣買	取組
日產	[illegible]	[illegible]
新東	[illegible]	[illegible]
大新	[illegible]	[illegible]

東株長期

銘柄	前寄	前引	後寄	後引
倉紡	[illegible]	[illegible]	[illegible]	[illegible]
鐘紡	[illegible]	[illegible]	[illegible]	[illegible]
同新	[illegible]	[illegible]	[illegible]	[illegible]
新東	[illegible]	[illegible]	[illegible]	[illegible]
三菱	[illegible]	[illegible]	[illegible]	[illegible]

東京短期

銘柄	寄付	大引	高値	安値
新東 後	[illegible]	[illegible]	[illegible]	[illegible]
東電 前後	[illegible]	[illegible]	[illegible]	[illegible]

東京短期喰合

銘柄	賣買	取組高
日產	[illegible]	[illegible]
新東	[illegible]	[illegible]

東京現株

銘柄		銘柄	
東株	[illegible]	滿鐵	[illegible]
同新	[illegible]	同新	[illegible]
鐘紡	[illegible]	東拓	[illegible]
同新	[illegible]	同新	[illegible]
朝鐵	[illegible]	富士紡	[illegible]
同新	[illegible]	日石	[illegible]
東亞新	[illegible]	浦毛	[illegible]

朝取仁川（一日）

場	當限	中限	先限
前場（一）	[illegible]	[illegible]	[illegible]
（二）	[illegible]	[illegible]	[illegible]
（三）	[illegible]	[illegible]	[illegible]
（四）	[illegible]	[illegible]	[illegible]
（五）	[illegible]	[illegible]	[illegible]
（六）	[illegible]	[illegible]	[illegible]
後場（一）〜（十）	[illegible]	[illegible]	[illegible]

大阪期米

場	當限	中限	先限
前場（一）〜（七）	[illegible]	[illegible]	[illegible]
後場（一）〜（八）	[illegible]	[illegible]	[illegible]

東京期米

場	當限	中限	先限
前場（一）〜（七）	[illegible]	[illegible]	[illegible]
後場（一）〜（七）	[illegible]	[illegible]	[illegible]
輸入値段	[illegible]	[illegible]	[illegible]
取組高	[illegible]	[illegible]	[illegible]
出來高	[illegible]	[illegible]	[illegible]

大阪期米喰合

	賣方	買方	取組高
當限	[illegible]	[illegible]	[illegible]
中限	[illegible]	[illegible]	[illegible]
先限	[illegible]	[illegible]	[illegible]

各地期米

地	前場寄	引	後場寄	引
兵庫	[illegible]	[illegible]	[illegible]	[illegible]
下關	[illegible]	[illegible]	[illegible]	[illegible]
名古屋	[illegible]	[illegible]	[illegible]	[illegible]
釜山	[illegible]	[illegible]	[illegible]	[illegible]
大邱	[illegible]	[illegible]	[illegible]	[illegible]
群山	[illegible]	[illegible]	[illegible]	[illegible]
木浦	｜	｜	｜	｜
南浦	｜	｜	｜	｜

商品（一日）

大阪綿絲　前場・後場　寄付・同引　十月限・四月限 [illegible]

橫濱生絲　前場・後場　當限・先限 [illegible]

▲現物量優等 八八八円

大阪棉花　前場・後場　當限・先限 [illegible]

大阪人絹　前場・後場　當限・先限 [illegible]

大阪砂糖　前場・後場　當限・先限 [illegible]

外電（一日）

倫敦金塊 [illegible]　倫敦銀塊 [illegible]　米棉 八錢安　印棉 五十一錢高　スチール株 [illegible]　アナコンダ株 [illegible]　米日爲替 [illegible]　英米爲替 [illegible]

金融（一日）

△日銀帳尻　發行高 [illegible]　正貨準備 [illegible]　保證準備 [illegible]

△東京コール　翌日物 〇八五〇　無條件 〇八五〇　普通 〇八五〇

△鮮銀帳尻　發行高 [illegible]　正貨準備 [illegible]　保證準備 [illegible]　貸出高 [illegible]　預金高 [illegible]

期米前場

當三〇圓〇一錢中二九圓〇九錢と寄付新甫十二限に十四丁下鞘に發會した、二節に阪地の強硬に三期ともに躍進し三節の三十一錢から四節の三十五錢と上放れたが續かずあと二十錢台に崩れた、引際內地の強硬で更に三十錢から三十五錢と戾して頑強裡に大引

賣方警戒す

今朝發會した新甫十二限は廿九圓十錢と中限より一錢の上鞘に發會し商勢は依然強硬である之れは新米の先約が廿九圓二十錢所を固持し居るのと株式の強硬や內地米作第一回豫想の悲觀說等に買氣の強い事に依るは云ふまでもなく一面には賣方警戒せる者が多い事もその一因である從つて相場はこの邊先限の取組が增大するまでは尙この邊の保合ひでないかと見られてゐる

株式氣配

朝取は臨休であるが內地の上放れを入れ朝新新東日產何れも強氣配である即ち大阪短期では新東は一圓二圓方上放れて一六二圓七と寄付後四圓丁の新高値へ大新も百圓臺に乘せ日產も八四圓臺の戾新値に乘せた、伊エ紛爭の擴大豫想商品界の活況事業會社の好轉等の強材料があり此際勢は頗る穩健なる足どりであつた

米日小安

【ニユーヨーク三十日發電】本日の米日爲替前日との比、賣二十八ドル八十二セント四セント安、買二十八ドル八十セント三セント安

朝鮮郵船出帆
〈印ハ船客扱リ〉

●北鮮新潟連絡船開始
新京丸（噸數三、一六八噸）定員一等十二名、二等四十三名、三等百二十八名
雄基　三ノ日　午前六時發
羅津　三ノ日　午前八時着　午前九時發
清津　三ノ日　正午十二時着　午後五時發
新潟　五ノ日　正午十二時着　七ノ日　午前十一時發
清津　九ノ日　午前八時着　午前十一時發
羅津　九ノ日　午後二時着
雄基　九ノ日　午後五時着　午後七時發

北鮮橫濱直行（東京－清水－名古屋－阪神－關門コース）
△佐賀丸　羅津　日　雄基　日　清津　日

北鮮東京行（釜山－關門－名古屋－清水寄港）
壽山丸　雄基十九日　清津二十日　元山二十三日
○急行船（關門－名古屋－清水寄港）

西鮮東京行
京丸　雄基十月六日　清津八日　元山九日（關門－大阪－名古屋－清水－橫濱寄港）
△咸鏡丸　仁川六日　群山十日　木浦十一日
△佐賀丸　新義州　日　鎭南浦十日　仁川十二日

北鮮名古屋行
○陸軍運輸部御用船　立神丸　雄基十九日　清津二十日　元山二十三日（釜山－博多－關門－阪神寄港）

北鮮大阪行
金剛山丸　雄基二十六日　清津二十七日　元山二十九日（釜山－博多－神戶寄港）
清津丸　雄基五日　清津六日　元山九日

西鮮大阪行
○南部線　慶州丸　仁川六日　群山九日　木浦十日（釜山－關門－神戶寄港）
釜山丸　仁川七日　群山八日　木浦九日
○北部線　漢江丸（博多直行－神戶寄港）
新義州五日　鎭南浦六日　仁川八日　漢城丸
新義州十三日　鎭南浦十五日　群山十六日　金剛山丸
新義州八日　鎭南浦九日　仁川十二日

敦賀行（新舞鶴－舞鶴－宮津－境延長）
慶安丸　雄基九日　清津十日　元山十二日（釜山－長崎寄港）

鹿兒島、清津行
錦江丸　仁川十三日　群山十三日　木浦十四日（釜山－長崎寄港）

○博多直行船　長崎寄港
櫻島丸　大連二十七日　仁川三十日

西鮮清津行
平安丸　仁川十五日　鎭南浦十六日

北鮮上海、青島行
平安丸　清津十四日

上海行青島延長－群山－
平安丸　仁川　日　鎭南浦　日

青島行（安東－芝罘－大連寄港）
會寧丸　仁川六日　鎭南浦七日

大連行
錦江丸　仁川五日　鎭南浦六日
櫻島丸　仁川十五日　鎭南浦十六日

浦鹽行
清津丸　元山二十七日　清津二十九日　雄基一日

△乘船賃金低廉船中食事付
△右ノ外隨時臨時船ヲ配船致シ艙腹ノ潤澤ヲ取計ヒ居リマス

日本郵船定期出帆
歐州行　箱根丸　橫濱九月廿八日　神戶十月三日　門司十月五日
桑港行　秋父丸　神戶十月八日　橫濱十月十四日
濠洲行　賀茂丸　神戶十月十八日　長崎十月廿一日

朝鮮郵船株式會社
城南大門通リ五ノ一　代表電話本局四一九五番
釜山支店　大橋　元山支居　海岸町　電話長一三四番
仁川出張所　港町
北鮮出張所　清津府北星町　電話長三五一番
京城代理店　朝鮮運送會社　電話四八〇〇番
鎭南浦代理店　朝鮮商工會社
仁川代理店　朝鮮運送會社
群山代理店　群山海運會社
木浦代理店　朝鮮運送會社
釜山代理店　大池回漕店
元山代理店　朝鮮運送支店
城津代理店　朝鮮運送支店
清津代理店　國際通運支店
雄基代理店　國際通運支店

大景品總當り！

各等ともお好みの一品呈上
●一等・婦人紋服地冬物・紫檀製茶棚・曲木應接セツト・服洋タンス
●二等・小袖簞笥・洋食器セツト・正絹丸帶・桐胴丸火鉢
●三等・婦人用旅行鞄・子供用勉學机・簿記台・水屋
●四等・子供用寢台・食卓・衣桁・婦人持洋傘（絹張・晴雨兼用）
●五等・メリヤスシヤツ・化粧鏡（婦人持・携帶用）
●方法　赤玉ポートワインの包紙のレツテル二枚と口金掩し（錫製）の上部二個とを一纒めとし　レツテルの裏に住所姓名明記の上　お買上店又は左記へお送りあれ　藤澤樟腦と抽籤券とを送呈します　●御郵送は四匁毎に三錢切手を御貼付のこと
●送り先　大阪市東區住吉町　壽屋サービス係

應募者全部に藤澤樟腦贈呈

〆切迫る　いよいよ今月30日

血と肉になる
天然甘味
藥用ぶどう酒

赤玉ポートワイン

京城日報
朝刊夕刊共八頁
朝刊
編輯兼發行人 兒島吉治 印刷人 小川三之介
京城府太平通一丁目 發行所 合資會社京城日報社

10.10

佛教大辭彙

全六巻

若き僧侶・青年學徒の熾烈なる欲求により

三千部增刷斷行!!

優先的申込にて品切書店續出のため申込は即刻!!

現代の若き佛教學徒、青年僧侶の中には、かの空海の如く親鸞の如く、日蓮の如き救國濟民の熱情が燃え熾つてゐる。限定五千部の大半は實に之等青年僧侶學徒の手に頒たれ、既に限定部數を突破すること實に一千餘部—

この事實は何を物語る?

我等は日本のため、こよなき心強さを感ずると共に、この國寶的良書を一部でも多く世にひろめるのは、出版者としての尊き使命と信じて、茲に三千部の增刷を決行し、切に同志の御清鑑を仰がんとするものである。

龍谷大學編纂

佛教研究の大海を渡る安全優秀な新造船

大正新修大藏經は六百圓、南傳大藏經は二百餘圓、少くともこの二つを書齋に準備しなければ佛教經典は揃つたといへない。たとへこの二部の藏經が揃つたとしても、その前に立つた時は、茫漠無際の大洋を前にしたのと同樣、いかにしてその大洋を渡りうべきかが問題である。つまり完全なる佛教大辭彙を座右に備へ附けるにあらずんば、佛教研究の大海は一歩といへども渡ることができぬ。佛教大辭彙は、佛教研究の大海を渡るべき、もつとも安全な、優秀な新造船である。(小林橘川氏評抄錄)

本書應用の廣大

1 **宗教家・佛教學生** は本書によつて直ちに佛教全般の智識を補ひ、自行にも化他にも無數絶好の活資料を得られること疑なく、

2 **學者、教育家** は本書によつて哲學、歴史、文學その他の研究を確實にし、國典、國文學の教授上如何なる字句に逢着するも更に苦しむことなく、

3 **文學者、美術家、音樂家**、其他各方面の藝術家は本書によつて幽玄神秘の殿堂に上り、創作に實演に多大な啓導暗示と神秀高逸な題材とを得らる。

4 **一般國民は其職業と階級との如何を問はず、求道者として、又は檀信徒として宗教の神髓に接し、和解な安慰と深高な教訓とを得て、益々信仰を堅實にし、行爲を肅整し、さらに法會、佛事等の日常の行事の方法意義を審かにして、一層幸福な道德的生活を行ふことが出來る。**

特價各巻六圓 定價各巻七圓五十錢
冨山房獨特辭典判・總四、六八〇頁
送料各巻內地・四五 領土・滿洲・七五
第二巻九月下旬出來
第一巻(ア…キョウシウ)既刊
以下三ケ月毎に一冊完刊
月二圓宛の分拂便法あり

◇內容見本申込次第急送◇
◇現品書店に取揃あり◇

東京神田 振替東京五〇一番 冨山房

受驗 十月號

文官・專檢・高・七・就職・入學

受驗必勝準備法指導

▼實檢解說案內指導▼實檢工業 ・商業農業各科受驗對策法▼入學 近施行主要試驗解說▽高校入學 資格檢定▽神職▽高等▽燈臺看守 傳習生▼受驗の要領▽筆記合格 の秘訣▽口述合格の秘訣▽立身 の最短コースを何處に求むか▼受驗 中卒文資格獲得の最短距離▼法學 作文指導▼獨學行政官立身法 高等論文の作り方▽上京苦學者 生活就職▽受驗報告▼獨學者 普通文問題解答▼受驗者の普通 試驗問題及解答▼時報其他 受驗者必携の重要記事滿載

定價 一冊送料共二十七錢 一年送料共一圓四十五錢

全國書店にて發賣中

品切れの節は左記へ申込あれ

東京市下谷區上野櫻木町
日本警文大學出版部
振替東京一一〇四四番

判任文官講義

帝都五大學教授指導

小學卒業程度 短期自宅獨學で 一躍必ず判任官になれる

紺碧の大空、遍爽の大地—正に勉學の絶好機!!全獨學者は、この好機に良き講義錄を繙いて輝かな官界に躍進せられよ!!

◇本講義は獨創整然たる指導組織の下に小學卒業程度の學力で短期自宅獨學容易に、普通文官・裁判所書記・警部・警部補・看守・看守長・森林主事・稅關官吏・遞信官吏・鐵道官吏・滿洲國官吏等各種判任官となるを得、生涯の生活安定を絶對確保する

講義見本進呈

○先づハガキで左記へ見本を請求あれ!!

東京市下谷區上野櫻木町二〇
日本警文大學出版部

國體明徵を中心として 帝國憲法を論ず

樞密顧問官伯爵 金子堅太郎閣下題辭
慶應大學教授 山崎又次郎先生著述

四六判紙裝 定價八拾錢 送料十五錢

最新刊

先生は夙に科學的に獨自の憲法學體系に依つて終始一貫天皇主體說を堅持せられ以つて常々の陣を張り學說上にかては所謂機關說問題の端緒を爲したとも言はれてゐる今回の國體明徵闡明に際しては更に斷乎として、明斷を與へ機關說の誤謬を指導し更に一歩を進めて我光輝ある國體の尊嚴と憲法の正しき認識とを明示せられたもので凡ゆる人士必讀の近來の快著である。

東京神田神保町三
清水書店
電話九段七五八 振替東京七八六二七

荻原井泉水著 雲の如く行く 價一・八〇 送料一五
駒澤大學教授 岡田宜法著 放送 修證義 價一・五〇 送料一五
小堀學士 池田博士 共著 改正 手形法義解 價四・五〇 送料三〇

發兌 東京市神田區神保町三丁目十一番地 電九段五七八番 振東京七八六二七 清水書店

オール對策 これで行かう

十月一日 實業之日本 特別倍大號

新出世策・これで行かう

◎希望達成の道(實業之日本社長 増田義一)
◎心の磨き方(中央大學教授 小林一郎)
◎先づ獨立心(三井信託會長 米山梅吉)
◎サラリマン出世要諦(三井合名理事 金子堅次郎)
◎現代出世の近道(谷孫六)
◎私の感心した社員(入社三年で一萬圓貯めた青年等 三名士が推奬す)

政界夜話 床次の死後
川島新陸相の出世錄

私が始めて重役になつた時(その時・年齡・會社)(六十名士答回)

◎新生活安定策これで行かう(貯金の出來る家計簿や一番有利な預金法發表)
◎新貯蓄利殖策これで行かう(此際安全有利な一千圓利殖プランや貯金戰術)
◎新商賣繁昌策これで行かう(これからの商店經營法を各專門家が多數執筆)
◎新金儲けプランこれで行かう(無資本でスグ出來るプランや賣上倍加法など)
◎新農村繁榮策これで行かう(農村の生きる道を語り次男三男の問題を解决)
◎新征病保健策これで行かう(ラヂオ體操の江木理一氏や平沼博士の健康法)

—長壽高齡者の健康法(名士卅五)—肺病克服體驗記(三篇)

「創業の苦心を語る」座談会

血みどろ 苦闘實話 創業の席(出席者)
●日本製紙社長 石川正作氏 ●東京地下鐵專務 早川德次氏
●東京セロフアン專務 伴野賢造氏 ●高島屋總支配人 川勝堅一氏
●永峰セルロイド專務 永峰兼松氏 ●P・C・L社長 植村泰二氏
●日産自動車常務 山本惣治氏 ●南洋興發社長 松江春次氏
●森永製菓社長 松崎半三郎氏 ●オリエンタル社長 菊地東陽氏

◎大會社勤續レコードホルダーにサラリーマン道を聽く(五篇)

三十代で十萬圓拵へた男(小使から大食堂主に 創業十年で諸けつけた人 インフレに乘つた人)

大儲け實話集
◎現代富豪は何で儲けたか(明治大正昭和大金儲總捲り)
◎思ひつき一つで當てた人々(名案に感心される七人七業)
◎五圓の資本から卅萬圓を作つた今川燒成功實話

◎學資要らずで就職難のない官公費學校總まくり 卅一校を詳細紹介
◎三井王國に池田の制覇は成るか
◎株式飛躍時代來るか(勝田貞次)
◎歐洲不安と重工業株の再吟味

エチオピアをめぐる國際情勢(芦田均)
人氣者のパトロン物語
オール職業收入しらべ
各省出世スピード比べ

特別附錄 日本財閥富豪系統事業一覽表

此外有益記事滿載 本號に限り六十錢(送料)
東京京橋銀座西一 實業之日本社(振替東京參貳六番)

横光利一著 紋章

長篇小說

忽ち廿六版突破!!

紋章について 横光利一

作者の言—この書は受けすぎる賞讃と、適度な悪罵を蒙つた。しかし私の提出した問題については、何の答へもまだ聞かない。私は智識階級にとつての、最も重要な問題に考察を集中したつもりである。從つてテーマは諷刺の形式にならざるを得なかつたが、諷刺に於けるリアリテイは、扁平な現實模寫のリアリテイと自ら異なるべきと思ふ。傑作の剣製との悪罵け、悪罵の無智であらうか。それは自ら賢明な讀者の判斷に依つのみだが、人間行爲と意志との分裂、及び理智と感情の相殺から生じる悲劇は、智識階級目下の悲劇の最大なものである。しかも、それはいかなる智識人といへども、この現實の提出してゐる問題から逃がれるわけにはいかぬと思ふ。人々は、ドン・キホーテかサンチヨパンザか、いづれかだ。われ〳〵の現想は、自由を讃美することではなく、自由に判決を與へることだ。これが智識階級に與へられた義務であり、討論である。私はその次ぎの問題を、讀者とともに考へたいと思ふ。これは瞬間にして然も永久に前進すべき新たな意志と、道德の問題に變化すべき性格を持つからだ。

普及版 四六判 五五八頁 定價一圓卅錢 送料十二錢

滿洲經濟年報

滿鐵經濟調査會編

菊判五百七十四頁 定價二圓五十錢 送料二十七錢

一九三五年版 好評嘖々

內容概目

第一部 世界政治・經濟の動向より觀たる滿洲 第一章 滿洲國の國際性について 第二章 世界經濟の現段階と滿洲 第二部 滿洲經濟恐慌の現段階 第一章 滿洲經濟恐慌の基礎的要因と特質 第二章 滿洲農業恐慌の特質 第三章 滿洲工業恐慌の特質 第四章 滿洲經濟恐慌對策批判 附錄 滿洲重要經濟統計

一九三三年版 定價一・八〇 送料・一六
一九三四年版 定價一・八〇 送料・一六

黑川義太郎著 動物談叢 定價一圓七十錢 送料十二錢 ◆ 動物と暮して四十年 定價一圓七十錢 送料十錢

(圖書目錄進呈) 東京市芝區新橋七 振替東京八四〇二番 電話芝(43)二三〇〇番 二三〇一番 二三〇二番 二三〇三番 二三〇四番
改造社

入學試驗成績---100点

エヂソンバンドの偉大なる効果------100%

特殊構造で腦の血液のラヂエーター作用を促し迅速に頭腦の活溌爽快さを發揮せしむ

正價 ¥200 學生特價 ¥1.70

京城 長谷川町 高野醫療器械店 電話本911

殖産積金 貯蓄預金 及 殖産貸付 諸貸付

朝鮮貯蓄銀行

丁海洋社汽船出帆廣告

◎瑞山行 瑞山丸 日發 聖淵代理店 鳴川運送店
寄港地 三吉里、大湖芝、大山里
◎仙掌行 萬里丸 日發
寄港地 富里浦代理店 池田回漕店 仙堂代理店 佃回漕店 高橋回漕部 孔浦里漢津 元浦 富里浦
◎唐津行 鴻山丸 日發 唐津代理店 唐津運送店
寄港地 習德浦
◎白石浦行 千里丸 月十回 白石浦代理店 白石浦運送店
寄港地 牟元浦 克浦
◎海州行 太郎丸 隔日發 海州代理店 朝鮮運送
寄港地 延坪島
瑞山、唐津、仙掌、□浦、白石浦行仁川出帆八千潮二時間前忠南各港ヨリ仁川行八其他二時間前出帆トス

仁川府港町一丁目五番地
朝鮮海洋社
電話二〇一番

大阪商船仁川出帆

●阪神行(船客御斷)
九月廿九日 第二信洋丸 群山寄港
九月三十日 第六小野丸 海州寄港
九月三十日 第三大寶丸 群山、尾道港寄
十月三日 第二福井丸 群山寄港
十月六日 第泰仁丸 群山、尾道港寄
●名古屋、京濱行
十月二日 順吉丸
●南浦、安東行
九月廿七日 江龍丸
九月三十日 第三雲洋丸 南浦止
●海州行
九月廿九日 第六小野丸
內地各港及台灣、北海道、支那、南洋、南北米、亞弗利加、歐州、濠洲等の各地行接續通し貨物取扱致候

大阪商船株式會社仁川代理店
株式會社 慶組
四二一番・二二一番(出荷)
七二番・九八四番(入荷)
二二〇番(宿直)
二七八番(現場)

九州郵船株式會社 出帆廣告

釜山出帆

博多行
珠丸 毎日午後十一時出帆
對馬壹岐、長崎行
博多丸 毎月四日九日十四日十九日廿四日廿九日午後二時出帆
詳細ハ左記へ御照會被下度候
釜山第一棧橋
九州郵船株式會社出張所

仁川出帆(代理店日鮮海運會社)

大連直行
東 詳 丸 十三日 十八日
鹿兒島、三角、長崎、博多行
東 詳 丸 九月八日 九月廿三日

新義州・安東出帆(代理店日鮮海運會社)

仁川經由、九州各地行
東 詳 丸 十六日 廿一日
詳細ハ左記ヘ御問合セ被下度候
仁川府本町四丁目 日鮮海運株式會社
電話長一〇八番

アルス最新 寫眞大講座 第九回配本

人物寫眞の寫し方

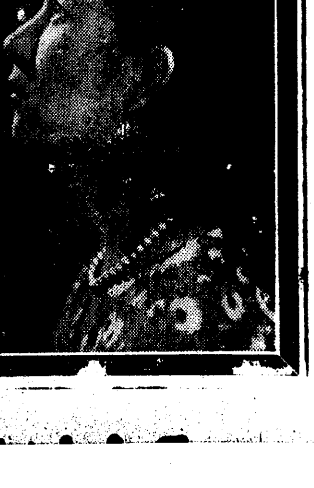

翹望の名著・空前の新研究!

追加申込愈々殺到!又々大增刷 即刻書店へ!

如何にして微妙なる表情をキヤツチし、如何にしてその性格を表現するか、ポートレートの妙味は實に此の點に懸り、又最も苦心の存する處である。その他背景の問題、ポーズのつけ方、室內戶外、集合人物の場合、或は感光材料、露出の問題等々、撮影ポイントの決定、材料の選擇は、人物寫眞の行詰りを打開し新境地を開拓せんとする全寫眞家の關心すべき重大事と云はねばならぬ。

安河內治一郎氏著

本書は人物を寫して令名天下に並びなき主婦之友寫眞部長安河內氏がその長年の體驗と新研究を披攊し全蘊蓄を傾倒された空前の快著である。讀め!人物寫眞に於けるあらゆる問題は徹底的に解明され、未發表の新技法、新知識は悉く公開された。

配本濟の名著

介臣 田島……ボーツキスの影撮の藝術
二郎 岡寺……ケッチスナップ寫眞の撮り方
吉賞 浦三……夜景の寫し方
樹 茂 柏……天然色寫眞術

第一回配本 佐和九郎著 撮影の實際
第二回配本 鈴木八郎著 引伸印畫法
第三回配本 風景靜物生態
永田二一・加藤・横井・本庄伯郎……風景寫眞の作り方 / 靜物寫眞の作り方 / 生態寫眞の寫し方
第四回配本 特殊印畫法
ゴム印畫法 / ブロモイル印畫法 / カーボン印畫法 / 印畫彩色法 / 印畫調色法 …… 石田喜一郎・內宮太郎・飯田幸雄・下津佐正志・神原青葉
第五回配本 各種撮影法(後篇)
第六回配本 燒附と修正
燒附印畫法 / 原板の修正法 / 印畫の修正法 / 補力減力法 / 寫眞の失敗原因 …… 野田勝・新井保雄・西山清・飯田政雄・鈴木八郎
第七回配本 現代寫眞藝術
現代の寫眞藝術 / 寫眞の作り方 / 寫眞器及び材料の解說 / 撮影禁止區域の解說 …… 高桑勝雄・吉川速男・鈴木八郎・勝田康雄
第八回配本 各種撮影法(前篇)
雪景及山岳の寫し方 / 航空寫眞の寫し方 / 建物の撮影法 / 夜景の寫眞術 / 海岸風景の寫し方 …… 川瀬得三郎・長濱慶三・渡邊義雄・光村利藻・堀野正雄・三國庄次郎

全十七巻・各巻菊版二五〇餘頁・總クロース・總アート紙・燦然たる大菓華版・寫眞版圖版滿載・毎月一回配本
申込金不要・會費毎月二圓・送料四十錢

內容見本申込進呈

東京神田神保町三
電話九段二一七五・二一七八
振替東京二四八八
アルス

その夜の京城

光の海に壽ぎの交響樂！

◇…その夜…廿五周年記念日十月一日の夜の京城市街は、花電車だ、電飾バスだ、空こがす奉祝塔のイルミネーションだ、午後七時半には、鮮銀前の假ステージで陸軍戸山學校軍樂隊のマーチが歡喜のるつぼへ火を注ぐ、折しも本社派遣商工使節團一行百名の行進が本町通りをぬつて、京城驛前廣場へ雪崩れ込む

◇…何處からか電波する獅子吼、宇垣總督の聲だ、嬉いて懐かしい齋藤前總督の聲だ、間斷なく南山頂上でパーンと花火がはじけると街の人波も踊り、散つてはまた犇めき合ふ

◇…十月一日の夜は限りなく擴げられた壽ほぎの饗宴であつた、光の海に押し出た人波は十萬突破と見られる

躍進朝鮮の"聲"

全國に呼びかく

ゆうべ宇垣總督齋藤子放送

始政 廿五周年の輝く記念日を祝つたその夜――宇垣總督は全半島の高鳴る鼓動をその舌端

わが朝鮮がそのみなぎる力をこめて第二の段階へ躍進の姿勢をとつて

から電波に託して全日本の隅々にまで傳へ「內地國民諸君は須らく來つて大陸の新情勢を見直されんことを希望いたします」と結び、また愛兒朝鮮を**訪れ**た齋藤前總督は、生長の姿に喜びの聲も高らかに「內鮮一丸となつて東洋平和のため盡されたい」と全國に呼びかけた、その夜、宇垣總督は七時半から十二分間官邸で、齋藤總督は同四十五分から八時まで朝鮮ホテルで、それぞれのマイクを通じて放送したが、保阪放送協會理事長は**自動**車で兩所を駈けまはつて接待につとめた（寫眞は左宇垣總督、右齋藤子爵）

在京城領事團祝辭

蘇聯總領事マルツエフ氏朗讀

一日の始政廿五周年記念式典で在京城領事團代表マルツエフ蘇聯總領事は英語で祝辭をのべた、左はその譯文である

本日茲に朝鮮總督府始政二十五周年記念式を擧行せらるゝに當り此の名譽ある式場に參列するの光榮を得たる我等領事團一同は斯の如き短期間中に達成せられたる偉大なる功績に對し深甚の敬意を表するものなり、我が領事團員中の大多數は來鮮日尚淺きものなれども著任以來機會ある毎に各種の文獻を繙き始政當時の狀態を回顧し之を現時の平和と繁榮とに輝く朝鮮に比較對照するに實に驚嘆に値すべき大なる相異あるを認めざるを得ず之れ即ち總督閣下を始め各位の努力の結果大偉業の成就せられたるを如實に立證するものなり、此の記念すべき佳日に當り予は我が領事團を代表し茲に宇垣總督閣下を始め歷代總督並に關係各位の偉大なる努力に對し深甚の祝意を表するものなり

國體明徵のため 何をなしたか

文部、司法、內務各省の實績報告發表

實質上・政府の第二次聲明

【東京電話】軍部兩相の要求により發表することとなつた國體明徵に關する政府の實質上の第二次聲明ともいふべき國體明徵實施報告書は、過日白根內閣書記官長の手元において再調査中のところ成案を得たので一日の閣議に諮り正式に決定の上左の如く文部、司法、內務各關係省における政府の對策實績を詳述した報告書を發表した

國體明徵のためとりたる措置概要

國體明徵のためとりたる措置概要左の如し

憲法の講義に關する處置

(1)擔當教授講座講義內容などに關する處置

イ、文部省においては擔當教授の學說をその著書講義案論文などにより詳細に調査すると共に、その推移に關して注意し、右の調査に基き必要と認めるものについては當該教授の思想內容など聽取すると共に必要な措置を講じつゝあり

ロ、帝國大學公私立大學等においては、文部省の訓令その他文部省の方針に從ひ法政科教授殊に憲法の擔當教授講師の選任擔任講座の變更講座內容の改善に適當なる措置を講じたり、東京、京都、東北、九州各帝國大學いづれも機關說の講義をなさず、東京商科大學講師美濃部達吉は本年四月辭職し目下休講中なり、神戶商科大學講師佐々木惣一は本年五月辭職し目下休講中なり その他公私各大學共機關說の講義を排除せり

(2)教科書に對する處置

教科書中國體明徵に關し不適當と思量せらるゝものに對しては これを使用せしめざることゝす

(3)法政經濟科、修身科、擔任教員及び學生主事協議會の開催

官公私立高等學校官立專門學校法政政治科擔任教員及び帝國大學官公私立大學高等學校專門學校學生主事を招集して協議會を開催し、法政政治科並に修身科の教授內容をして一層國體明徵の效果をあげしむる方法に關し協議せり、この結果の大要を示せば左の通り

一、法政科特に憲法の講義においては憲法發布の際における御告文、勅語、上諭を明かにし、これを基として講義するを要す

一、今後は教師自ら一層國史の研究を充分にし、もつて我國體の眞義を體得することに努めるを要す

一、國體の明徵はわが歷史の正しい認識を基とするをもつて文化方面においては勿論理科方面においても特に國史の眞髓を理解せしめるに一層力を盡さゞるべからず

一、諸外國のそれに比較研究することにより一層我國體の尊嚴を把握せしめること大切なり

一、國體明徵を期するには智育偏重を排し德育に重く理論よりも實踐指導に努めることを要す

(4)直轄諸學校における特別講座

直轄諸學校における特別講座は夙に我國體及び國民性を明かにし思想問題に關しては嚴正なる常識を養はしむるを目的とするものなるが、本年度において一層國體の明徵に關する主旨の徹底を期すべく且つ學校當局と協力してこれが實施をなしつゝあり、例へば本年度において行はれたる特別講義の題目には黑板勝美（日本國論の自主）（七高）山田孝雄（國體の尊嚴と國民精神）（仙台高工）の如きものあり今後益々各種學校に亙り本制度の整備充實に力を致さんとす

憲法關係出版物に關する處置

(1)發賣頒布の禁止改正 美濃部達吉著『憲法撮要』『逐條憲法精義』『日本憲法の基本主義』の發賣頒布を禁止し、同人著『現代憲政評論』『議會政治の檢討』については改訂を命じたり、尚今後も同様發賣頒布禁止削除その他適當嚴重な措置をなしこの種出版物の絕滅を期す

(2)絕版 田島忍著『帝國憲法逐條要義』森口繁治著『帝國憲法』市村光惠著『帝國憲法論』ほか二十數種の憲法著書及び約十種の法學通論著書は當局の注意により、又は自發的に絕版に附したり、尚同様のものあれば嚴重措置する方針なり

(3)司法處分機關說に關する新な出版物は出版法により取締る方針なり

國體觀念徹底に關する措置

(1)訓令訓示指示

昭和十年四月十日文部大臣の國體明徵に關する訓令を發し、各種の會議會同の際等においてそれぞれ主管大臣より訓示指示を與へもつて徹底を期せり

(2)研究講習講演

各省における常設の講習會又は定例の會集講習會を利用して又は臨時特に講習會講演會を開催して、國體觀念を涵養するに努め文部省にありては特に憲法講習會を開催し、官公私立高等學校專門學校長、帝國大學官公私立大學高等學校專門學校法政政治修身擔任教員及び生徒主事、帝國大學その他關係者に聽講せしめたり、又國體を明徵ならしめるを根本精神として設立されたる國民精神文化研究所においては益々その研究を進め、その成果は刊行配布して普及をはかるとゝもに年二回六十日間全國師範學校中等學校の教諭を集め徹底的に國體觀念體得教育を施しつゝあり、將來益々この施設を擴充し眞の日本の國論文化研究實現に努めんとす、殊に法政方面においては研究目標を日本國家學の確立に置き根本的研究を旺ならしめつゝあり、その研究題目の一、二をあぐれば左の如し

帝國憲法と皇室典範 大串兎代夫

教育勅語と帝國憲法の關連性 藤澤研究所所託

尚中央における國民精神文化研究所設置と同様の精神をもつて各府縣に國民精神文化研究所を設置し、目下鋭意その事業を進めつゝあり

(3)憲法教育資料の作成配布 夙に國體明徵に關する資料を作成してこれを配布し教養に資しつゝあり、最近文部省主催の憲法講習會における金子伯爵の講演『帝國憲法制定の精神と歐米各國學者政治家の批判』はこれを小冊子として廣く配布するとともに、一定條件のもとに公刊を許可してその普及をはかるほかなほ引續き多數の憲法教育資料を發行する豫定にして、その內一、二の題目及び執筆者をあぐれば左の如し

日本國體の本義 廣島文理科大學教授 西晋一郎

帝國憲法制定由來 維新資料編纂官 藤井甚太郎

帝國憲法の根本義 東京帝國大學教授 筧克彥

又國民精神文化研究所にありては日本文化に關する文獻蒐集大成し、國體の本義に日本精神に關する資料を蒐集して日本文化に關する一大選集編纂を企圖しつゝあり

敍勳、藍綬褒章、賜杯の恩典に浴せる人々

民間功勞者、德行者にして敍勳、藍綬褒章及賜杯の恩典に浴したる者は一部夕刊に既報したがその他の人々は次の如くである

藍綬褒章 狹野順導
功績 大正九年十月淨土宗開教監長の主唱に依り佛教の眞義に基き朝鮮新附同胞の救濟保護指導教化の目的を以て隣保事業を經營する爲特志家の寄附を基礎として一般有志の援助とに依り幾多の社會事業に盡瘁し其の功績偉大なり

藍綬褒章 アリス・アール・アペンゼルラ
功績 來鮮以來朝鮮人女子教育に盡大なる力を注ぎ大正四年梨花女子專門學校の前身たる梨花學堂の校長となり大正十四年專門學校令に依る梨花專門學校となるや引續き校長となり今日に及べり此の間二十年終始一貫克く學校の內容充實、設備の改善等に力を致し朝鮮女子教育に盡瘁したる功績顯著なり

藍綬褒章 吉田秀次郎
功績 明治三十年一月渡鮮以來運輸業に從事し其の交通並に貿易の發展に貢獻し其の他諸種の會社を創設して地方の向上發展に努力し其の進展に盡したる功績特に顯著なり

敍杯一組 從四位勳三等 韓相龍
功績 永年銀行業務に携り朝鮮に於ける金融の疏通を圖り且經濟的開發の基礎を確立する等朝鮮の庶政未だ其の緒に就かず百事草創の時以來率先して朝鮮の金融經濟の改善並に拓殖產業の開發進步に盡力し其の功績偉大なり

銀杯一個 大澤藤十郎
功績 明治四十一年九月商業會議所議員に選出爾來昭和七年迄十一期二十三年間在職し殖產興業を始め金融機關の改善、民心の融和に盡瘁する等其の功績顯著なり

銀杯一組 大田秀山
功績 大正十年十二月朝鮮開教師として釜山智恩寺住職に就任爾來布教に當ると共に寺院の改善、社會の教化、救護等併せ實施して的確なる效果を擧げ其の功績顯著なり

銀杯一個 齋藤久太郎
功績 夙に商、工、農業に率先して各種の經營をなし就中、精米事業製絲絹織物工場を創立ゴム製品製菓醬油釀造事業等を興し牧場製粉工場の事業を創設し向耕地整理、農業の增產、模範部落の建設指導等朝鮮產業開發に盡力し其の功績顯著なり

銀杯一個 石原磯次郎
功績 在鮮二十五年農村の開拓、教育の振興其の他公共事業に盡瘁貢獻したる功績顯著なり

江原道 李氏
功績 結婚式當日に夫たるべき者の訃報に接したるも自己は許身の承諾をなしたるものなりと云ひ嫁ぎ三年間喪に服し赤貧の中に於て舅姑への奉養をなし傍ら晝は原野に出て草木皮を採り歸りては徹夜紡績をなしたり舅姑死亡後は養子を迎へ之を養育し勤儉力行家運を再興せり

賜金五十圓（節婦）

忠淸南道 姜氏
功績 十六歲にして金鏞甲に嫁したるも夫は癩病者と謂ふ悲慘なる身體なるにもかゝはらず本人は專ら療養を盡し、長男は啞者、七十歲の老舅姑を養ひつゝ居れり、夫死亡後は家族六人の扶養を日夜蘆席製織に勵み今日迄糊口を保ち來れる狀態にして近隣の者をして驚嘆せしむる程なり

賜金五十圓（節婦）

銀杯一個 勳六等 迫間房太郎
功績 明治十三年渡鮮以來五十有六年間に亙り鋭意朝鮮の開發に意を用ひ當時一漁村に過ぎざりし釜山港の建設に努め朝鮮產業の開發改善に寄與し又各種事業の新興に參與して克く其の發展を圖りたる等其の功績偉大なり

銀杯一個 金●斎
功績 本人は夙に公共事業に地方產業の開發に新教育の普及を圖り、產業生產の增加、販賣の統制を計り、尚水利組合を設け、又慈善救助に力を注ぎ里民をして生活の安定と經濟の更生等を圖り其の功績顯著なり

銀杯一個 文明琦
功績 本人は夙に國家、皇室に對する感激を有し常に報國の念に燃えつゝあるものにして豫て朝鮮民衆の精神的指導に努め常に國防思想の鼓吹に盡し滿洲事變以來帝國の非常時局に當面するや一層國防の強化を痛感し軍用飛行機の獻納に熱烈なる活動を爲し自ら十萬圓の私財を投じ獻納資金として寄附し尚之が機運に乘じ更に全鮮同胞を糾合し軍用機百台獻納を志し私事を忘れて東奔西走寧日なき活動を爲し一面民心の鼓舞志氣の昂揚を喚起し以て半島大衆の歸趨すべき所を示し又產業の開發、交通の改善、敎育事業及地方敎化等に盡したる功績特に偉大なり

本府辭令（一日附）

（平北警務）本府道警視 磯崎廣行

任本府警察官講習所教授（六等） 本府慶尚北道警務部 治田都市

任本府道警視（七等） 補昌德宮警察署長 （學務）本府屬 尾崎丈夫

任本府道警視（七等） 黃海道在勤を命ず 本府警察官講習所教授 本府事務官 增田道義

任本府府尹（四等） 木浦府在勤を命ず （釜山）本府府理事官 杉山茂一

任本府府尹（六等） 光州府在勤を命ず （平南大同）本府郡守 高宮健二

任本府府尹（六等） 全州府在勤を命ず （木浦）本府府尹 野口三郎

大田府在勤を命ず 本府平安南道府屬 上野彥八

任本府府理事官（七等） 慶尚南道在勤を命ず 本府農事試驗場屬 吉田彥八

任本府郡守（七等） 平安南道大同郡在勤を命ず （泗川）本府郵便所長 小田切厚

（鎭東）同 高林正親

（鎭海驛洞）同 吐山六郎

（地境）同 岡田彌四郎

高等官七等を以て待遇せらる （黃海警務）本府道警視 河野彌平

平安北道在勤を命ず （全北全州）本府郡守 橋本一男

全羅北道完州郡在勤を命ず （全南光州）同 嶺崎重雄

全羅南道光山郡在勤を命ず （忠南大田）同 山本寶

忠淸南道公州郡在勤を命ず （忠南稷山）同 鄭雲成

忠淸南道大德郡在勤を命ず （忠南扶餘）同 元宜常

忠淸南道稷山郡在勤を命ず （咸南甲山）本府郡守 元晉喜

忠淸南道扶餘郡在勤を命ず （忠南公州）同 籔場英二郎

咸鏡南道甲山郡在勤を命ず 本府道警視 吉良嘉重

昌德宮警察署長事務取扱兼務を免ず

岩佐憲兵司令官

きのふ東上の途入城

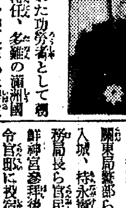

內鮮融和の隱れた功勞者として朝鮮から滿洲へ轉任、多難の滿洲國治安維持に全力を盡してゐた岩佐祿郎中將は、憲兵司令官として東京に赴任の途次夫人、令孃、令息ら家族と副官鎌田浩少佐、靑木關東局高等課長、岩澤醫學博士、吉岡關東局警部らと一日午後三時廿分入城、持永憲兵隊司令官、池田警務局長ら官民多數に出迎へられ朝鮮神宮參拜後、倭城臺の憲兵隊司令官邸に投宿した、同中將は滿交會館に宇垣總督、今井田政務總監、池田警務局長らの祝宴に出席、二日午前三時五分京城發『ひかり』で東上した（寫眞は入城の岩佐中將）

秋空を飛ぶ孝心

朴奉祉飛行士けさ東京發

【東京電話】半島出身の一等飛行士朴奉祉君（三）がかねて企ててゐた「孝心の鄕土訪問飛行」は愈よ準備整つたので天候さへ順調ならば二日未明（午前六時頃の豫定）洲崎飛行場を出發、ニユーポール（甲四型戰鬪機）を驅つて途中大阪、太刀洗、蔚山に着陸、その日のうちに鄕里に翹首し待つ全羅南道羅州邑三都里上空に達して京城に翼を休める豫定である、なほ朴君は愛兒の身を案じ反對を續けた實母を訪ね、元氣な姿を見せて安心を與へるといふ孝心の發露からで、同君の母校アジア飛行學校を擧げて後援してゐる（寫眞は愛機と朴君）

閑院宮殿下 御來鮮御日程

【東京電話】陸軍省發表＝閑院參謀總長宮殿下には朝鮮において行はれる第廿師團、第十九師團對抗演習御統裁のため御附武官日笠大尉を隨へさせられ來る七日午前九時東京御發、途中關西地方に於て赤十字社大阪支部に台臨あらせられ、朝鮮に向はせらるゝが一日その御日程を左の如く陸軍省から發表された

▲十月七日午前九時東京驛御發午後五時大阪驛御着▲同八日大阪府濟生會病院落成式に台臨▲同九日神戸驛御發午後九時下關驛御着關釜連絡船に御乘船▲同十日午前六時半釜山御着、東萊溫泉に御泊▲同十一日午前七時五十五分釜山御發、同日午後三時三十分群山御着▲同十二、十三、十四の三日間演習御視察▲同十四日午後六時群山御發、同十五日午前十一時三十分京城御着▲同十六日朝鮮神宮御參拜▲同十七日赤十字社京城支部台臨、在鄕軍人御謁見▲十七日午後三時京城御發御歸京

閑院若宮殿下 慶州を御視察

【慶州電話】演習御參觀のため一日朝釜山御上陸の閑院若宮春仁王同妃兩殿下には新羅千年の興亡盛衰の跡をお訪ね遊ばさるべく、釜山まで御出迎への岡崎慶尚北道知事、伊藤同警察部長、中山大邱憲兵分隊長等の御案內にて一日午前十一時廿五分掛陵に御到着

松に楓 紅葉した樹林に圍まれた王陵を御視察、午前十一時五十五分慶州博物館に入らせられ、慶州古蹟保存會幹事大坂金次郎氏が御說明申上げ、各室に陳列の新羅時代の遺物を御熱心に御覽遊ばされ、同博物館にて御晝食、午後一時卅分武烈王陵に向はせられたそれより順次に新羅遺蹟を御視察佛國寺石窟庵を御視察午後五時五十分御旅館の佛國寺ホテルに入らせられた

この光榮に浴したる慶州では同日は始政廿五周年記念日にもあたり、全市裝飾して

國旗を 飜し慶州目拔きの廣場東部里は各團體學生市民が整列して歡迎申上げた

永留次席は嫌疑

奉天殖銀事件

【奉天一日聯合至急報】奉天における僞造公債團について[illegible]するに、大阪に根據を有する公債僞造團と連絡をとり四分利公債六十萬圓を右僞造團より密携せしめ川村が元大連鮮銀支店支配人であつた關係上、右の內一萬圓を奉天鮮銀支店に持ち込み次席の永留弘氏に對し擔保として借入れを交涉したが永留氏がその僞造なるを看破したゝめ僞造公債行使は自然に阻止されたが永留氏は、友誼上川村に不正事件に關係するの不可を說き、僞造公債を手元に保管し、これをその後燒却したことから證據湮滅の嫌疑に問はれたものである、有力な共犯嫌疑者京城居住の井亮巳は三十日京城にて逮捕され一日午後四時廿分着列車で護送奉天署に留置された

內地米 第二次發表

【東京電話】農林省第二次發表＝本年度の米作付段別九月二十日現在による豫想收穫高青森外十五縣の分は百萬三千六百四十二町步豫想收穫高一千九百七十二萬八千五百二十八石にして前年實收高に比し二百六十五萬六千二百三十四石前五ヶ年平均實收高に比し二萬二千九百八十七石いづれも增加し、なほ第一次發表十六府縣との分の豫想收穫高合計は三千九百十萬四千五百二十石にして、前年實收高に比し四百八十五萬五千三百五十石前五ヶ年平均に比し、八萬一千九百二十五石いづれも增加となつてゐる、なほ今回第二次の十六縣は

青森、山形、茨城、福井、長野、靜岡、奈良、和歌山、岡山、廣島、山口、香川、熊本、大分、宮崎、沖繩

三井紅茶園製 日東紅茶 NITTOH BLACK TEA 發賣元 三井物產株式會社

京城中等ラグビー

朝鮮神宮奉讃京城府內中等學校ラグビー試合は一日午後一時より龍山球場において開始結局京師、培材、京商各勝つ

審判 秋子氏
京師 29（13―5 16―0）5 龍中
審判 寶慶氏
培材 28（17―3 11―0）3 京中
審判 井岡氏
京商 28（22―3 6―0）3 道商

なほ二日養正對善隣の試合を龍山球場にて擧行する

人

◇ボール・マレラ大司教（羅馬法王使節）入城中二日午前八時平壤へ

◇入江海平代理（拓務省地方課長）六日午後二時發平壤を經て元山淸津、羅津、雄基を視察、九日夜歸城の筈

◇西本本府水產課長 同上

◇北川滿二氏（本社囑託北川左人氏の父）豫て病氣靜養中のところ高知縣佐川町自宅で一日午後六時永眠、享年七十四

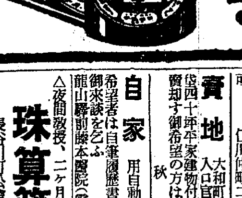
日本一おいしい 海苔佃煮 江戸の華
美味で安價で滋養・豐富
江戸の氣だ今日はなつけり海苔の味

東京日本橋 柳屋特製
販賣店 各地有名食料品店にあり

支部長 保證人貳名要 京都市上京區出水通千本東入 復興割引債券現物整勵部

おみやげ專門 京城本町 朝鮮館

贊化病院 京城府明治町一丁目 電話本局二四二番 醫學博士 古城憲治 內科 小兒科 入院隨意 普通病室 及 傳染病室

タツタ三十圓でアナタに一萬圓の得意地を差上ます 此收益八百圓 來年の高島易斷各種運勢曆 販賣法 二百圓儲かる 今スグ返信用二錢切手又は見本入用なれば三種類三冊三十錢を要す 東京市本鄕湯島四丁目 高島神誠館

產婆 生徒募集（新學期十月） 武田產婦人科病院內 武田助產婦學講習所 京城長谷川町（電本四五四五番）

京日案內

求職 身體強健身元確實なる二十九の內地人外交、事務、販賣に經驗あり手先器用如何なる方面でも 仁川仲町二ノ 堀野

賣地 大和町三丁目老人亭入口官舍隣交通至便 坪四十圓辛家建物付價格低廉にて賣却す御希望の方は電本一八四五 秋葉商會

自家用自動車運轉手募集 希望者は自筆履歷書持參午前中に御來談を乞ふ 龍山驛前 藤本醫院（電龍山四一九）

珠算簿記速成會新設 △夜間教授、二ヶ月完成、十月二日開始、會費低廉申込當夜迄 長谷川町公會堂南上 電本六七九 京城YMCA學校

高級化粧洗濯用 レコード石鹸

債券 △申込△絕好期△新券割引拾回發行近し △高價買入・朝取利殖・運だめし・擔保貸付・公社債株式ナンデモ御相談へ御一報下さい・商報無代進呈 振替東京三九三二二 電話落合長崎八五九 東京市淀橋區下落合四ノ一五六〇番地 宇部商事證券部

本局 まず一度開けば絕對忘れません 御希望の方は直接御交涉願ひます 京城府岡崎町二四 電龍五六番 中島商會

婚禮 御支度料の準備 大安及其の翌日以外十二圓、八圓、六圓御申込みは早目に 明治屋橫入る ワタナベ 美粧館

恩給 利用者の安全に第一 立等を受ける事であります 信用のある店を撰び 京城吉野町一ノ九 電本六九一一番 公債々券問屋 江州屋本店

女中 二名 至急入用年齡廿歲未滿本人來談 龍山郵便局前 內田旅館

邦交 タイプライタ器械 付箋寫事務用品も有 京城府古市町中央アパート內 日刊自動車新聞社朝鮮支社內 電話本局二七三一番

タイ プライター生徒募集（學則進呈） 就職斡旋 京城黃金町二電停前 正則タイピスト養成所 電話本五五四二

婦人 外勤招聘固定給支給 三十四五歲迄上本人履歷書携帶午前中來談あれ 明治町二丁目 郁文堂新聞舖本店

特別案內

女事務員採用 年齡二十歲以下相當學力ある者履歷書携帶本人來談の事 京城府明治町二丁目 山邑酒造會社 京城支店

地圖と軍用品 京城練兵町・電竜五五〇 小林又七出張店

優秀淋治藥 リベール
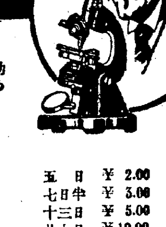
効め速き 安全療法
服藥五六時間後尿は藍色に變じ强きリベール臭を放つて排泄し尿道の淋菌を放尿と共に排滅す 由つてうみ去り痛み快く消散す 服藥前と服藥後の尿を顯微鏡で視てもらへばハツキリ判る● 自家尿道洗滌局所療法は睪丸炎に罹る虞あり、注意を要す。單なる白檀油球バルサム球は數日にて藥が慣れて白色膿は止らぬ リベールの優秀價值茲にあり● 必ず藍函リベールと御指名あれ 品切の節は本舖直送す送料不要
五日 ¥2.00 七日半 ¥3.00 十三日 ¥5.00 廿七日 ¥10.00
到る處の藥店に販賣す 本舖 大阪市南久太郎町 竹村製劑所 振替大阪三六〇番

商銀頭取朴[illegible]父葬儀御用達（現地全州出張） 株式會社 京城葬儀社 電話本局(2)一五六七番 （四二）四二番

優良從業員を表彰
內地へ希望の首途
きのふ來靑閣で嚴かに擧式
榮あれ！わが半島の商工使節

本社主催

躍進、また躍進のわれ等が半島四半世紀間の輝かしき建設に血と汗の力をつくした商工戰士！本社の全鮮商工從業員優良者表彰式は喜びの一日午後三時から本社樓上來靑閣で擧行された、選ばれた人々約百名いづれも紛骨碎身、各業主の蔭に立つて十年一日の如く奮勵した人ばかりである、新鋭の意氣が一杯に溢れてゐる、定刻一同君が代を合唱嚴かな餘韻のうちに時實本社々長から表彰狀並に表彰章を授與、感激の式辭を贈る、伊達京城府尹、賀田朝鮮商工會議所會頭が來賓を代表して

壽 ぎの言葉を贈れば、一同を代表して前田安市氏が歡喜の淚の中に謝辭を述べて更に一段の飛躍を誓ふのだつた、かくて全鮮商工業者注目の焦點であつた意義ある表彰式は盛大に終了、直ちに內地重要都市視察團の結成をした、この一行こそは躍進半島の若き力―商工使節の重任を負ふてゐるのだ、かくて夕刻から

この一行の首途に本社では心からなるはなむけの

宴 を開いた午後八時、も全く顫動に高なる胸を波打たせて、團長戶島祐次郞氏を始め隊伍を組む商工戰士達は樂隊のマーチを先頭に本町通りから鮮銀前―京城の南大門をくゞつて京城驛へ勇ましきデモンストレーションだ、午後十時五分！スタートは切られた多數見送りの人々の歡呼の聲に送られて京城驛を出發シュツー／＼と機關車の

廻 轉は、內地視察へのスタートだ！半島商工業あすへの飛躍のスタートだ―

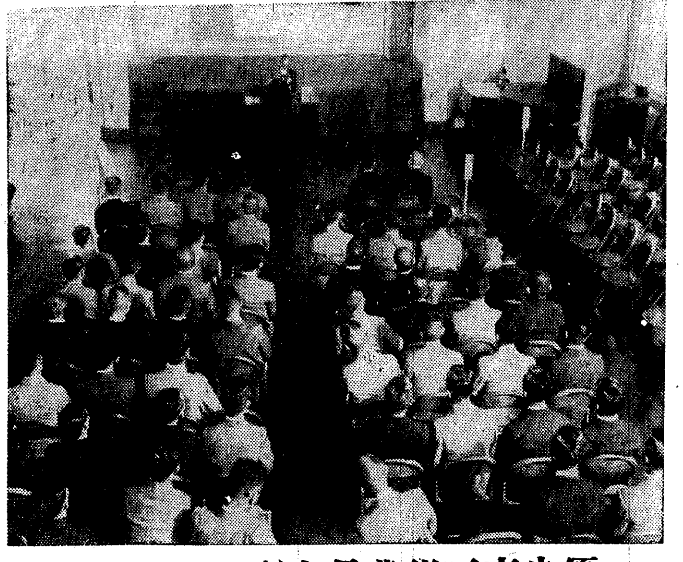

優良商工從業員表彰式
本社主催……きのふ本社來靑閣で

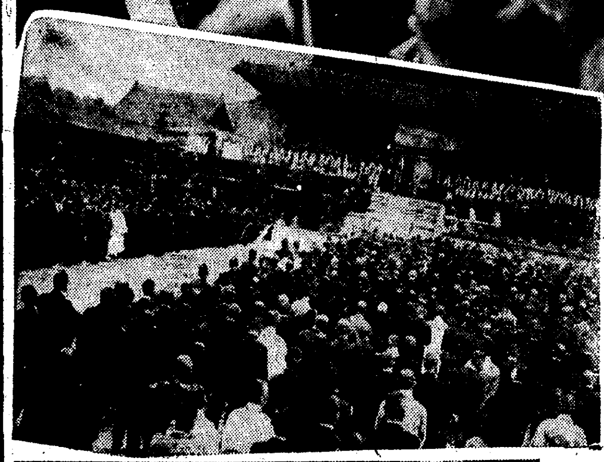

始政廿五周年
祝賀會―と―慰靈祭
下は宇垣總督・齋藤子爵・植田將軍のお祝ひ

齋藤子夫人見え 學生團も殺到
本社主催 躍進朝鮮文化展

祝賀氣分に割れ返る賑はひを見せてゐる一日の京城――の南大門頭に輝く躍進朝鮮の縮圖した

殿堂 を出現した本社主催の『躍進朝鮮文化展覽會』は恰も晴れの始政廿五週年記念日を迎へたので、朝鮮の眞相を知らんとする熱心な觀覽者がドツとばかりに殺到、會場は感激と興奮の坩堝と化した。記念式に參列の朝鮮ゆかりの名士、學生、家族連れの人達にまじつて齋藤前總督夫人が入場本社員の案內で、その後の

朝鮮 の姿をニコ／＼と參觀、女子師範生徒二百五十名は特に生きた教材とあつて、これ亦本社員の說明で、眞劍味あふるゝ觀覽ぶりで入場者の目をひいてゐたこのほか[illegible]普通學校の生徒が隊伍入場するなど、半島の同胞がわれらの朝鮮に淚ぐましい程の關心を見せてゐた。人造人間（ロボツト）を取りまく

入垣 は巧妙なロボツト君の挨拶、應答にはちきれるやうな歡呼を送つた、かくて觀覽者は『なるほど朝鮮はこれか』と滿足そのものであつた

タツタ三分間で 見事に完成
自働交換デビュー

京城中央電話局は局員百七十名を總動員三十日午後十一時五十七分から自働式交換に切替工事を行つたが、緊張した局員達の捷敏な活動に依り事故もなく僅か三分間に工事は見事完成一日午前零時より自働交換が開始され、玆に半島電話交換史上劃期的な進歩を示したが、一方加入者側では約三箇月間に亘る文書、寫眞、ポスター、實地指導による宣傳をしたにも拘らず自働式交換開始と共に廻轉盤の廻し方に間違はれる加入者が多く同局ではこれが指導に忙殺されてゐる有樣である

郵便所長さん 奏任待遇さる
目出度い日に先づ四氏

多年の懸案として待望されてゐた郵便所長の奏任官待遇は意義ある一日の始政記念日に公布され、即日施行、この恩命に浴した四氏は次の通り

▲酒川郵便所長 小田切厚▲鍾東郵便所長 高林正親▲鎭海縣洞郵便所長 吐山六郎▲地境郵便所長 岡田彌四郎

團體往來 ▲大阪市浪華商業學校（吹田平三郎氏ら四十五名）六日午後七時廿五分入城大塚旅館八日奉天へ▲山口縣小學校長鮮滿視察團（平田順三郎氏ら十三名）七日午前七時四十五分入城、八日北鮮輸城へ▲佐賀縣立中等教育會女子鮮滿視察團（赤司鐵氏ら十三名）七日午前七時四十五分入城大東旅館八日奉天へ▲滿洲電信電話會社養成所員（西鄕佐熊氏ら卅五名）九日午前十時卅五分入城三重旅館十日內地へ▲滋賀縣栗太農學校（安田德治氏ら六十四名）九日午前十時五十五分入城六九館、十日安東へ

トーキー 朝鮮の生立
二日から公開

今回、本府社會教育課でトーキー『朝鮮の生立』全八卷を作製したが京城府では廿五周年記念事業の一として左記の日程で一般無料公開をなすことになつた

二日午後七時半 櫻井小學校
三日 同 竹添公立普通學校

秋の運動會

◇京中 五日同校々庭で第十八回秋の運動會を行ふ
◇京城女師 五日午前八時半から同校々庭で秋の運動會を行ひ、附屬普校兒童の運動會も同時に行ふ

猛烈、出版界驚嘆の大賣行
又も大增刷!!
全卷、情熱の火花、自由と獨立の血戰、若さと男氣と希望の大氾濫だ！
見よ、痛快悲壯を極むる英雄詩人の大活躍!!

その人物は奈翁と併びその詩は沙翁と比肩する大天才。見よ、奔放不羈なる眞骨頂、光彩陸離の大業績、それは十九世紀の驚異であり人間力最高の壯觀だ！

バイロン

貴族で美貌、富豪で天才、一見風にも堪へぬ風流貴公子、而も徹底的な遊蕩兒バイロンが、なぜ斯くも偉大な足跡を地上に遺したか？

バイロンを繞る代表的な女性

彼は生れ乍らの跛足、冷酷と、貧窮と、淚の中に人となり、入歲早くも異性を戀した。男爵家をつぐや歪められてゐた渾身の情熱は一度に爆發し、奔逸の間に發露した天才は、一擧に彼を英國社交界の偶像とし全英の美人が彼の愛寵を爭ひ膝下に身を投げ出した。しかも皮肉や愛妻に裏切られ、國を逐はれて各國を流浪、至る處で戀人に愛された。希臘獨立の烽火揚るや全私財を投じて義軍を起し、號令奔馳一歲、遂に戰陣の白骨と化した。

自由と獨立の爲には全社會を敵として恐れず、人の恐れて行はず、憚つて言はぬ所を率直大膽に決行し且つ言放つた。そこにバイロンの眞價があり、そこから小說も及ばぬ運命の波瀾が生れ、悲劇と偉業と後世を動かす神秘力が生れたのだ！

悲劇に初まり榮華を盡し、放逐、流浪、苦鬪、壯烈な最期、波瀾万丈の三十六年の生涯彷彿として眼前に浮び來る!!

到る處騷然たる絕讚推奬の聲！

◎轟く大反響!!

外務省文化事業部第三課長 柳澤健氏曰く「バイロンが偉大なる詩人たるに甘んぜず、飽く迄實行を望んで止まなかつた精神的なその一生は、鶴見氏によつて最も感激深き動であらう。それだけこの「バイロン」一篇は「英雄天才史傳」中、特に光彩を放つであらう。僕はこの書物がやがて百萬の未讀の士に要讀されることを確信する」

男子も見よ！●近代歐洲の人物は悉くバイロンの愛讀者だ
婦人も見よ！●若さと情熱と勇氣と感激が總身に溢れる●しかも面白い／＼小說映畫の比に非ず

鶴見祐輔氏 大熱著!!

總布裝美本 奉仕特價 一円

●「バイロン」發行所 東京小石川 大日本雄辯會講談社

鎭咳祛痰に ブロチン

醫學博士 吉村喜作先生發見

Prunus 屬植物の有效成分製劑にして、不快の味なく、胃障害その他何等忌むべき若くは危險なる副作用を伴はず、應用上極めて安全なる點に於て異常の好評を博し、下記諸症に盛に愛用せられつゝあり。

適應症 咳嗽並に喀痰を伴ふ急性及慢性の呼吸器疾患並に百日咳等……

包裝 散末 50瓦入 ¥1.00 錠劑 100錠入 ¥1.05
液劑 100瓦入 ¥.85 他に大量入あり

說明書進呈 東京・室町 三共株式會社

胃腸にタカヂアスターゼ

タカヂアスターゼは、三十餘年前高峰讓吉博士によりて發見せられた獨得の消化酵素で、爾來今日まで連綿として不拔の聲價を博しつゝあるは、實に次の如き比類なき特性を有するからであります

1. 澱粉質は勿論、蛋白質、脂肪その他約二十種に上ぼる消化酵素を含む……
2. 澱粉糖化能率優秀、效力一定、永久不變……
3. 胃腸內にて能く消化力を發揮し、茶、コーヒー等の嗜好品にて效力阻害されぬ

消化不良の防止、消化不良に因する胃腸病、胃腸機能の減退、その他殆どすべての疾患時に於て食物の消化を助け、食慾を催進し榮養を增す目的に無二の良劑と稱せられてゐます。

說明書進呈　粉末・錠劑の各種

三共の藥品の定價と簡單なる說明とを載せたる冊子「三共の藥品」あり御入用の方は此新聞名御記入御申越下さい贈呈致します

東京・室町
三共株式會社

都會化粧 (87)

岸田國士作 田中良畫

霧の中 (五)

大時計の針がやつと六時を指した。照子はエレヴエーターの前で入口を見張つてゐた。五分、十分、十五分、と、針は進んだ。が、護の姿は見えなかつた。彼女は、外に出てぶらぶらと歩いてみた。東京驛の建物全體が、沈痛な表情で自分の愚かしさを眺めてゐるやうに思はれた。――昇さんがもうそこで待つてゐる時分だ――と、その考へに半ば氣を取られてゐることも事實であるが、今の場合、そんなことはもう問題ではなかつた。ちつと一と處を見つめてゐるさへずれば、後ろから不意に護が肩を叩いてくれさうな氣がした。それも無駄であつた。既に三十分も

過ぎようとしてゐる。

ふと、場所を間違へたのではなからうか、たしかに丸ビルの正面と聞いた筈だがと、そんなことまで不安になつて來た。七時まで待つてみようと決心した。

今日ぐらゐ晝と夜との移り目をはつきり感じたことはない。闇は空から落ちて來るものと思つてゐたが、實はさうではない。地上から這ひ上つて行くのだ。その證據に、星よりも先に、街燈が、窓々の灯がつくのである。今迄見えた物の象が見えなくなり、今迄聞えなかつた物音がすさまじく耳に響いて來る。

何かの行き違ひだと、彼女は思つた。慣れない電話のせいだとも思つた。落度があればどうか自分の方であつてくれるといゝ。さう心に祈りながら、きつかり七時になつた時計を見上げた。

丁度その時である。疎らになつた人影の中に、ゆつくりとこつちへ歩いて來る護の姿が浮び上つた。彼女は、瞳を凝らして、もう一度それを見直さうとした。が、急に胸がつまつて、顔をあげてゐる力がない。急いで伏せた眼の奥が、ぢりぢりと熱くなつて、あやふく涙が出さうになつた。

『待ちましたか？ たしか七時でしたね、お約束したのは？ なんだか、六時ぢやなかつたかと思つたんだけど、どうも七時のやうな氣がして……それでよかつたんでせう』

護は、そばではと、あたりに氣を配りながら、さう早口に云つて相手にかまはず入口の方へ歩き出した。

『えゝ』

と、照子は、もう誰も責める氣にならなかつた。六時が七時になつたぐらゐ、それこそなんでもないといふ氣がした。たとへ夜中まで待つたとしても、彼が來てくれることさへわかつてゐれば、それで十分なのだ。彼は來てくれた。何處へでも從いて行くばかりである。

『ところで、昇の手紙といふのを、そこにお持ちですか？ちよつと見ときたいんだがなあ……。まあ、兎に角、どこかへ坐らうぢやありませんか』

三共製藥の喫茶部がまだ開いてゐた。

彼女から受取つた封筒を、彼はにやにや笑ひながら檢めた。中身を讀んで行くうちに、彼の表情は刻々に變つた。そして、最後に、

『おや、六時から七時までとなつてますね、ぢや、もう今日は駄目ですね。なあんだ、六時からつて、あなたはつきり云ひましたか』

『さあ……』

『さあ、ぢや困るなあ……。すると、どういふことになるんですか？ 僕がこれを知つたとすると、あなたの代りに會ひに行くといふ手もあるが……それもまづいでせう。あなたの側へ僕がくつついて行くのも變だし……。ぢや、からしたらどうです。とにかく、一人で會つてらつしやい。で、それについて、僕の意見としては、向ふが何を云ひ出しても、そいつを正面から、きつぱり刎ねつけないでおいて欲しいんです。少くとも、言葉の上では、多少の餘韻をもたせて、萬一の希望を繋ぐといふ風に仕向けて下さい。これは策略ぢやありません。瀕死の病人を勞はる方便です……』

婦人の時間 (午後二時)

秋の詩鑑賞

田中初夫

秋深みゆくとき、愛誦の詩を誦することは樂しいことの極みです。和歌や俳句の外に、秋を愛する文學――詩を通して秋の感情に觸れて見ませう。私の愛誦する二、三をとつてそのしみ〴〵とした秋思に浸つてみたいと思ひます。古くは從大寺實定の『舊き都を來てみれば』の今様、こゝに平家一門の哀愁をこめて秋のわびしさを感ずることが出來ませう。現代になつては島崎藤村氏の『秋思』になつかしき秋を思ひ、佐藤春夫氏の『秋衣篇』には切なき愛の情思を、しみ〴〵と味はひませう、また北原白秋氏の『旬の秋』に澄徹たる秋の日の冴えを感じませう。これらの詩によつて詩の美しさを味はひ、皆様が詩の理解者愛好者となられますことを念じます

家庭講座 生活費の問題

每水曜日 梶原三郎 前十時卅分

今日から二十三日まで毎週水金の午前十時三十分から二十五分間づつ七回にわたり、次の通りの講目で各その道の研究家方の講座を放送いたします。

1 醫療費から見た家計
2 教育費から見た豫算
3 住宅費から見た都會生活
4 食費から見た榮養
5 衣服費と收入
6 交際費と娛樂費
7 稅金についての常識

子供の時間

(ラヂオ遊び) 人形ごつこ (大阪から)

向井歌女

〽人形ごつこするもの寄つて來な 人形ごつこするもの寄つて來なデンデン蟲はなせ。

皆さんも今のお歌を聞いて、人形ごつこをしようと、ラヂオの前に集まつていらつしたんですね。サア坊やもいらつしやいよ。今日はお話を聽くのではなくて、お人形さんを持つて御一緒に遊びませうね

D・K オチラシ

けふの番組 二日(水)

第一放送

午前六時三〇分(六)英語講座(二ノ二)
同七時一分(京)朝の修養 無量壽經 文學博士 羽溪了諦
同七時二〇分 今日の天氣見込 引つゞき(東)ラヂオ體操
同九時(東)家庭メモ
同九時一五分 氣象通報、料理獻立
同一〇時三〇分(大)家庭講座 醫療費から見た家計 大阪帝大教授醫博 梶原三郎
正午(東)時報 日用品値段、鮮魚卸値段
午後零時五分(大)獨唱と管絃樂(桃谷演奏所より中繼) 三浦靜子 大阪ラヂオオーケストラ 指揮 內田元
同零時四〇分 ニユース(氣象通報・釜山)
同一時五〇分(東)六大學野球リーグ(第二放送)
同二時 婦人の時間 秋の詩鑑賞 田中初夫
同三時四〇分(東)氣象通報
同四時 ニユース
同六時(大)ラヂオ遊び 人形ごつこ テキスト一四ページ 向井歌女
同六時二〇分(東)コドモの新聞 村岡花子
同六時二五分(東)基礎英語講座(十一)
同六時五五分(東)カレントトピツクス
同七時 ニユース、天氣見込、職業紹介
同七時三〇分 記念講演 一、司法の回顧 國分三亥 二、始政記念式に列席して(豫定) 東拓總裁 高山長幸

婦人の夕

同八時一〇分(東)物語 靜寛院の宮 西條八十作 及川道子 外 音樂等
同八時四五分(東)箏曲 經記拔萃 箏 村田松泉 同 小川禎泉 同 岡部芳泉 三絃 保木桂泉 伴奏 雅樂研究會
同九時五分(東)長唄 宵生島 芳村伊四郎外
同九時三〇分(東)時報、ニユース、氣象通報、翌日の番組、ニユース再放送
同一〇時 ニユース(朝鮮語・釜山)

第二放送

午後零時五分(東)獨唱と管絃樂
同六時 ラヂオ世界一週修學旅行
同六時二五分 講演(譯講) 田中德太郎
同七時三〇分 記念講演 李允用
同八時 伽倻琴 姜太弘
同八時二〇分 ラヂオドラマ 劇藝術研究會
同九時 民謠 曾松 岡外

あすのきゝ物 三日(木)

午前七時一分(京)無量壽經『三誓偈』(三)
同一〇時三〇分 家庭講座
午後零時五分(東)木曜コンサート
同一時 講演 廣島文理科大學學長 塚原政治
同六時 獨唱 鈴木美佐保 DKオーケストラ
同六時二五分 心田開發講話
同七時三〇分 記念講演 貴族院議員 丸山鶴吉
同八時(東)短歌朗詠
同八時二〇分(大)落語 宿替へ 笑福亭松鶴
同八時四〇分(東)ラヂオ風景

(物)・(語) "靜寛院宮"

西條八十作 及川道子

靜寛院、和宮樣の御高潔の御一生は、その偉大さ、崇高さ、仰ぎみるだに只々、讚嘆鑽仰のほかないのであります。こゝに『婦人の夕』の催しにあたり、日本女性の永遠の鏡鑑そのものであらせられる和宮樣の御事蹟を偲び奉ることは誠に意義深きことであると思ひます。

この物語りは西條八十氏が、謹んで史實を按じ、ものせられたものであつて、語る人、及川道子孃は清淨そのもの、如き處女、かゝる物語りにはふさはしい語り手であると思ひます。

演藝案內

大正館 大和町 封切 櫻井町 電本八〇三
二日より特別公開階下席十錢均一 詩情…哀愁劍戟の三巨豪大衆番組
大都映畫巢鴨特作人世悲劇物語 人生の岐路 原作脚色 藤田潤一 監督 吉村操 飯田映二 五味國男 松井光夫 橘喜子共演
詩情溢る南海の涯ボラ〳〵島に戲る男女は恐れなかつた 戀に生きる男女は パラマウント社超特作全音聲日本版 タブウ FWムルナウが最後に殘す名映畫
大都映畫特作連續時代劇 燃ゆる叫び 原作小原武雄 監督大伴龍三 松山宗三郎主演映畫 久松玉城 久野あかね 雲井三郎 東龍子 浮田勝三郎 三島慶子共演

喜樂館 日活直營 京城本町 電本一二六
十月二日より特別公開 待望の名畫遂に來る!秋夜心ゆくまで映畫鑑賞の陶醉境に浸れ!
日活東京超大作W・E・オール・トーキー 原作小國英雄・監督大谷俊夫 のぞかれた花嫁 杉狂兒・星玲子・瀧口新太郎・花柳小菊主演 岡讓二・江川宇禮雄・小杉勇・廣瀨恒美・島耕二・中田弘二・井染四郎・一木永二 特別出演
パラマウント今秋隨一の超大作オール・トーキー日本版 巨匠ヨセフ・スタンバーグ監督作品 西班牙狂想曲 ピエール・ルイ作の『女と人形』より 蠱惑の妖姬マレーネ・デイトリツヒ主演
日活京都特作・監督尾崎純 渡り鳥信州路 小林重四郎・高津子主演

朝日座 京城本町五丁目 電本三八
十月一日より毎夕六時開演 漫才 新舞踊 娘歌舞伎 都五十鈴一行
(上演狂言)國定忠次、佐渡情話、松王下屋敷、十本櫻、矢口渡し、漫歳他數種
元蒲田スター都五十鈴御園八重子一行數十名初御目見得內容充實せる當一行娘歌舞伎漫歳日本舞踊新舞踊素晴しいコンビにて目新らしき狂言を盛澤山毎日取り替へて上演秋の夜長い一夜の娛樂を是非御家族揃つて朝日座へ
入場料 特等七十錢 壹等五十錢 貳等三十錢
國策芝居愛用者優待 市內販賣店にて國策芝居製品金六十錢以上御買上げの方に無料招待券を一枚宛進呈

松竹座 P・C・L 東 黃金町 電本六七
一日封切!躍進の朝鮮文化の半島見よ 始政廿五周年を祝す記念特選映畫 大衆料金 大人廿錢 小人十錢
ワーナナシヨナル社超特作日本版 鬼才…レイエンライト監督 ジヨン・ブロンデル。デイツク・パウエル。ルビーキーラー主演 一大絢爛豪華 泥醉夢

中央館 新興キネマ專門封切 電本二〇四三
一日特別大公開『本週より』晝夜二回興行 第一回午前十一時半 第二回午後二時四十分 第三回午後七時 初秋映畫鑑賞シーズンにかて東西二大名篇同時大公開!
新興キネマ東京撮影所超級傑作 文豪山本有三先生原作 脚色山內英三 監督西鐵平 撮影三宮義勝 オール・トーキー 嬰兒殺し 麗花森靜子主演 女土方お淺の悩み!生きんが爲めに彼女が犯せる罪そしてその告白これぞ聴らさる魂の叫び!
佛蘭西PB映畫社超特作 原作エクトル・マロー 監督新銳マルク・アレグレ 家なき兒 ロベール・リナン少年主演 ヴアンニー・マルクドルヴイル助演 まだ見ぬ母を尋ね山河越える三千里、少年の姿も哀れで純情な佛蘭西名畫!

團成社 鍾路三丁目 停留場前北角 電光二六
廿八日封切 毎日二回午前十一時午後二時七時 特別興行
フオックス社超特作日本版 人氣第一シヤーレーテムプロ主演 輝く瞳 どなたにも樂しい名篇、大人のスターもシヤッポを脱ぐ天才テムプルの巧さこれはそのテムプルの一番の傑作
RKOラヂオ社超特作日本版 チャールス・スターウット ウヰリアムコアナム サリー・ブレーン主演 流線型超特急 トーキー始つて以來かくも鮮烈な刺激があつたらうか?、驚異的スピード大戰慄篇、生一本の昂奮劑
國產映畫一篇あり 題未定
(次週封切)全蘇聯春香傳 西班牙狂想曲 (次週封切)(公期待)乙女の湖、夕暮の歌、復活、麥の秋、白い蘭、ロスチャイルド女優ナナ、たそがれの維納、チャルダス姬、ロバータ、空の軍隊、生きてるモレア

極東映畫社特別提供 寶塚キネマ超特作時代劇 原作波多野理一 監督後藤岱山 羅門光三郎・原駒子主演 大利根の朝霧
極東映畫提供特作現代劇 原作八代到江 監督大江秀夫 隼秀人……主演 三原は晴れて 中村園枝・都賀靜子主演
朝日世界ニュース 六十九號
お斷り 時代劇『白面の兇盜』上映決定ノ處寫眞延着のタメ『大利根の朝霧』と變更しました

てのひらなる大行狀(上映順)
一、下加茂特作サウンド版 原作脚色監督 若狭六 主演 結城一朗 大內弘 猪太郎時雨 吹いて吳れるな夕風夜風で浮世の辛い浮世の渡り鳥!ドスの流れ血の雨降らす稀有の股旅物!
二、アリート社超特作日本版 監督チエスター・フランクリン 主演モント・ブルー 鐵火の巨人
三、蒲田超特行サウンド版 原作川端康成 監督佐々木康 主演本郷秀雄 水島光代 舞姬の暦
晝夜三回興行第一第二回連續映畫 愈々次週封切 双心臟・やくざの掟

京城劇場 (元演藝館) 本町三丁目 (電話本局一五一四)
東西新京劇界の最高峰 笑と涙の大交響樂 笑の王國大一座
非常時!御家庭の鍵 笑!笑!笑ふ門には福來たる
九月三十日、十月一日 二日間三の替り狂言
1、笑劇 彼の山越へて 壹景
2、諷刺劇 無言の悔悟 二景
3、現代劇 紋の染 三景
4、喜劇 思ふ壺 一景
簡易保險加入者御招待デー 京城府各郵便局各郵便所發行の優待券を御利用下さい 入場大七十錢小人三十錢均一 優待券御持參の方は大人三十錢小人十錢均一

京龍館 松竹共營 練兵場 電龍三一
二十日より三日間 階下席二十錢
蒲田特作映畫 原作・脚色・監督島津保次郎 逢初夢子・竹內良一主演 サウンド版 結婚興奮記 高杉早苗・山內光・忍節子・齋藤達雄・八雲理惠子共演 結婚街道の十字路に新舊兩型式の結婚問題が交差して一悶着が起る
下加茂特作時代劇 原作柳川眞一・監督秋山耕作・撮影森尾鐵郎 阪東好太郎、飯塚敏子主演 街の飄風 中村吉松・高松錦之助・小笠原章二郎・永井柳太郎・風間宗六・山路義人・小林重四郎共演
下加茂特作時代劇 林長二郎主演映畫 旅草鞋故鄉の唄

浪花館 松竹映畫 全鮮封切 明治町一 電本一五二
二十六日より大封切 映畫の秋!映畫の秋!その一しほ絢爛たる中に其の代表傑作を掌握く 傑作名畫洪水の秋!

嶋谷汽船定期出帆

朝鮮總督府命令航路 朝鮮北海道大連線 ×印八幡太行
大連直行(三等七圓) 仁川出帆代理店日鮮海運株式會社 電話五〇
明石丸 十月十二日 / 朝海丸 十月廿九日 / 天海丸 十月廿八日 / 日本海丸 十月四日
裏日本、北海道、樺太行 ×印八幡太行(各地急行)
鎭南浦出帆 代理店日鮮海運出張所 電話五三九
仁川出帆 代理店日鮮海運株式會社 電話五〇
群山出帆 代理店 / 木浦出帆 代理店 / 釜山出帆 代理店 / 浦項出帆 代理店
內地港 北海道 樺太 小樽、大泊、伏木
北鮮商船組 電話一一三
國際運輸支店 電話一二七 / 國際運輸支店 電話一八

國際運輸會社 仁川 慶田組 釜山 釜山商船組
鮮內代理店・案內所 清津 雄基 羅津
ジヤパンツーリストビユーロー案內所 京城三越、平壤三中井、釜山三中井、安東大和商

大阪商船株式會社 定期出帆

◎內鮮滿連絡優秀客船
北鮮阪神行(門司經由)急行 清津 雄基 前十時 門司翌々日前十時着
貴州丸 武昌丸 河南丸 十月七日 十一日 十四日
北鮮大阪行 江蘇丸 清津發 十月廿四日 城津、興南、元山、博多、長崎、鹿兒島、基隆、高雄行
大連基隆行 內地經由 日滿連絡每日發 朝鮮、滿鐵主要驛ニ於テ船車連絡 切符發賣
大連發午前十時 門司着早朝 神戶發後一時
吉林丸 熱河丸 うらる丸 すゐす丸 扶桑丸 ばいかる丸 はるびん丸 あめりか丸 しどにい丸 やまと丸
門司基隆直行 內臺連絡船 每五日目發 門司發正午
高千穗丸 蓬萊丸 十月一日 十月十四日 十月六日
門司より神戶行大型船便多數あり(基隆着翌々日午後一時)
詳細は左記御問合せ下さい(案內書進呈)
京城府南大門通三丁目一〇六 東京火災ビル四階
大阪商船株式會社 京城出張所 電話本局長一八三〇番

阿波共同汽船出帆

威海衛、芝罘、大連行 利通號
鎭南浦、大連、天津行 長山丸 第三共同丸
營口直行 永源號
◎朝鮮鐵道局主要驛ニテ乘客連絡荷物取扱仕候
乘客切符發賣所 ジヤパンツーリストビユーロー 京城三越支店內案內
代理店 仁川海岸町四 野口商會 電話二四番・一三

九州郵船株式會社 嶋谷汽船株式會社 神戶市神戶區明石町
◎各船共最新式優秀貨客船ニシテ娛樂施設完備ス
內地寄港地 伏木直行、新潟、酒田、船川、青森、函館、小樽
九月廿四日 / 九月廿三日 代理店 / 元山出帆 / 西湖津出帆 代理店
案內書ハ本社及代理店へ御申越アリ次第各號航路案內書ヲ送リ致シマス

仁川汽船株式會社
海州線 直航 隔日出帆
黃海線 各驛ト船車連帶貨物取扱
馬山 碑石浦線 每月五回出帆
長淵線 每月五回出帆
仙峯線 隔日出帆 寄港地 小靑島
唐津線 隔日出帆 寄港地 南元浦
鶴島線 隔日出帆 寄港地 吾池里
德積線 隔日出帆 寄港地 龍游島
席毛里線 每月二十回出帆 寄港地 信島、長峰、仙水、注文島、乾坤
白石浦線(忠南牙山郡)每月六回出帆
此ノ外ニ沿岸各方面行貨物取扱
仁川港町二丁目 電話五一番 到着係 一四〇番 發送係

內鮮運輸仁川出帆

阪神行 太加丸 九月廿九日、三十日
阪神行 第一慶取丸 十月二日、三日
阪神行 順丸 十月三日、四日
阪神行 日鮮丸 十月七日、八日
阪神行 昭廣丸 十月十日、十一日
內鮮運輸組 仁川港町四丁目 電話六八八番

明りとラヂオの 2大製品

東京電氣株式會社

鼻カタル、リウマチ 疼痛によくきく プラターム

眼鏡肝油

日本中到るところにこの肝油!

何故ツテ

其れは昨日今日流行りだした榮養劑と違つて一番品質がよく虛弱兒童の養護劑に一番適切でよく效くからです。

全國の小學校で毎日何十萬と云ふ生徒が學校醫と先生の指導のもとに安心して服んで居られます。

今服用開始の好機です、眼鏡肝油を服みませう

大阪道修町 伊藤千太郎商會

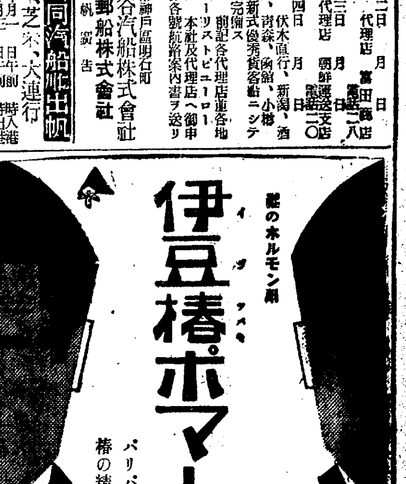

髮のホルモン劑

伊豆椿ポマード

パリパリで通る― 椿の精のポマード

クラブ美身クリーム

白粉下として 化粧崩れが致しません

クラブ美身クリームは特に、クララはき白粉の白粉下こして他に比類のない效果を持つてゐますので不思議に白粉がよくつき、永持ちして、自然な美しいお化粧が出來ます。

しかもお化粧崩れのしないことは驚くばかりです!

又、その優れた科學的作用は肌のアレ、日ヤケを防ぎ、キメをこまやかにして若々しい滑らかな肌に致します、尙、男子のひげ剃後に剃刀マケ、アレを防ぐ優れた效果をもつてをります。

祝 10000號

クラブ美身クリーム應用

ホルモンクリームのつくり方

クラブ美身クリームを少量、掌にとつて、之に若返り美養素ホルモンを含有するクララ乳液を數滴混せますと、卽座に、若返り効果の一層顯著なクラブホルモンクリームが出來ます

B-13